南京日報

本報登記證 內政部警字第三八零九號 中宣部中字第二一六四號

電報掛號 一二二二

社址 白下路八三號・電話 二一五八三號

中華郵政掛號特准認爲新聞紙類

第三百八十一號

今日二大張售洋二分

今日提要

要聞　中日關係漸見好轉　冀黃河勢甚危急

國際　亞國南路陣線有激戰發生　義佔領希拉弗與加古里兩要地

社會　市國民勞動服務會今日在市府正式成立

教育　兒童救災演說賽預賽結果評定

塵囂已告沉寂 中日外交漸見好轉
日陸海軍武官會議在滬續開 日領會議定廿五日在津啓幕 經濟提攜石本負責

（本報二十一日上海專電）日武官會今續開會、最高幹部會、未舉行、內容祕不發表、據日使館人談、日來中日外交空氣好轉、會議雖含相當重要性、但弦謠實過甚其辭、

（上海二十一日電）日大使有吉明、二十日晚、在六三花園設宴歡迎富村、守島、本田及日駐各地武官領事等、席間並交換意見、日海軍武官會議、亦已於二十日下午四時、在磐手艦內舉行、至幹部人員聯席會議、聞已作罷、

（北平二十一日電）外交界息、日領會議、定二十五日在津開幕、日外務省東亞局課長守島、廿二日或廿三日、可由京抵津、主持一切、青島、濟南、天津、鄭州、及張垣各領事、均將出席、聞該會除由守島傳達政府意旨外、並聽取各領事報告、

（北平二十一日電）南滿鐵路會社理事石本、二十日赴察哈爾綏遠、包頭視察、據石臨行語人、余此行係考察華北工商業、及金融情形、中日經濟提攜進行事宜、將由余負責辦理、在西北事畢、即返大連、

（重慶二十一日電）駐渝日領事槽谷廉、二十一日晨、偕新近奉命來渝駐防之堅田艦長、訪晤市當局、作普通拜會、公安局長范崇實、定廿五日午宴堅田、及日領署主要人員、表示答謝、上次日領之宴請及歡迎堅田之意、

蔣安抵奉化
祭掃祖塋視察教育建設

政息、蔣委員長偕夫人等一行、于昨日下午二時半、乘機飛往奉化、已于下午五時二十分到達、當即轉乘汽車、逕返溪口、蔣氏此行、除祭掃祖塋外、并順便視察本縣教育建設概況、勾留數日、即返京出席六中全會及五全大會云、

黃紹雄逕返杭
乘汽車返杭、

（杭州二十一日電）黃紹雄以蔣委員長、已返奉化、抵滬後並未赴京、已於二十一日午後四時由滬

何應欽暫不北上
留京出席兩會

軍政部長兼北平行營主任何應欽氏、自返京後、因部務繁冗、逐日均待親自處理、軍分會各委員會迭次電促北上坐鎮、何氏原擬月內成行、現因六中全會及五全大會開幕在即、決留京出席、

蔣鋤歐抵長沙謁何

（長沙二十一日電）蔣鋤歐二十一日抵長沙、與何商要公、

三原淳化公路通車

（西安二十一日電）由三原至淳化公路已修竣通車、

事、

（西安二十一日電）日帝大教授榎本中衛及遼陽棉花試驗主任田寺愼一偕通譯一人、二十一日抵陝、考察陝棉業、

（上海二十一日電）我國出席國勞會議資方代表顧問顧炳元、於閉幕後、往德、瑞、比、法、美諸國、考察畢、乘胡佛輪返國、二十一日晚抵滬、

日報慣造謠 沈鴻烈辭職不確
沈昨偕葛光庭赴濟晤韓

（青島二十一日電）此間日方報紙、載沈鴻烈因青市財政困難、有辭職意、據某當局談、沈自西北歸來後、積極負責、毫無消極態度、謠傳無稽、沈偕葛光庭、二十一日晚赴濟、晤韓復榘、有所商談、日內即返青、定

西南中委日內攜提案北來
蕭佛成等因事不能出席 黃季陸已抵滬

（香港二十一日電）省訊、粵桂中委崔廣秀、詹菊似等、定日內攜提案赴港北上、出席六中全會、蕭佛成、鄒魯、陳濟棠、李宗仁、因軍政各務羈身、決不出席、

六中全會已定於下月一日、在京開幕、現離會期已迫、除留居海外之胡漢民、及國際法庭推事王寵惠、不克返國出席外、至其他駐外使節如劉文島、賀耀組、蔣作賓等、將於本月底當可先後回國、而散居各地中委、均定本月底啓程來京、並西南中委業已推定劉蘆隱、李任仁、黃旭初、鄒青陽、詹菊似、黃季陸等來京參加、約於本月二十八日即可抵此、昨據本京息、黃季陸氏已於日昨抵滬、劉正向留滬各中委交換意見、并偕劉等由港抵滬後即偕同入京云、

二千萬元振災公債案
財政部提請行政院討論 條例修改竣事

關於發行振災公債一案、經中政會決議、將債額由一千萬元、增爲二千萬元後、即發表行政院令飭財政部將原擬之一千萬元賑災工債條例、遵照中政會決議、加以修改、現悉該案、已由財政部修改竣事、并於上星期六、送呈行政院、提交今（二十二）晨院會討論、聞該項修正之條例草案中、對基金之籌撥、仍以中央年撥之救災準備金、及關稅爲擔保、對還本付息期限、較原案略有變更、至公債之發行辦法、并遵照中央決議規定、得以一部分、由公務員承銷、

清算中英債務事
布克年底將返美謁摩根 樓諾賽下月十日可抵華 羅斯幷未提出

英美經濟考察專員羅斯、布克二氏、自開始進行考察工作以來、一已歷數月、一則僅數星期、最近外報迭傳羅斯爵士、將不待考察使命之完成、即將返國、記者昨向關係方面、分別探詢、並得悉法專員消息如次、

美　美經濟考察專員布克、於本年五月開始工作以來、已將我國華南華北華中各省經濟貨幣情況、完全調查完竣、其報告之一部份、已經整理寄美、另一部份、則尚在補充就證之中、內容側重於廣泛的技術方面、並將于該項報告完成後、即在美印製專冊發表、并悉在其本人或將于年底返國一行、面謁財長摩根、再作詳細報告、以結束其使命云、

法　法政府派遣來華之經濟考察專員樓諾賽、原定本月二十日由馬賽起程東來、茲聞因考察準備關係、行程將展後數日、下月十日左右、始能抵滬、其考察任務、除中國之經濟貨幣情形外、亦將與羅斯爵士、作同樣的注意于中法商業之關係云、

英　羅斯爵士、自抵華開始工作以來、已先後與我政府當局、及銀商實業界領袖會晤、搜集一切關係材料、完成報告中之一部份、刻下在滬研究事項、即爲中英商業之貿易方式、英商在滬投資總額數目、及其投資與中國實業商業之關係、其目的在改良中英貿易之基礎、外傳提前返國之說、京關係方面未接得此項消息、但能斷定非確切事實、因爵士對於我國華北之經濟情勢、亦極欲明瞭、而所負使命、又爲考察中國整個情況也、至於外傳渠向中國提出清算中英債務之說、私人間或有此非正式談話、但並未向我政府提出、記者昨復向財政負責方面探詢、已證明是項消息之不確、

陳濟棠召集冬防會議

（香港二十一日電）省訊、陳濟棠召見最近返省將領、諮詢各地防務、及綏靖近情、並定十一月初召開冬防會議、

參加非政府成立禮 美陸長竇恩抵滬
據稱道經我國順便觀光 今日夜車來京

（上海二十一日電）美陸長竇恩、因參加菲律賓獨立政府成立典禮、二十一日下午二時、偕夫人公子、暨霍琪士上校、畢旭軟少校等六人、乘齊特斯號軍艦抵滬、

、茲悉竇恩、係今日夜車由滬晉京、來京後、即將晉謁汪院長、及軍政部何部長、是日午間、美大使詹森、設筵歡宴、下午三時、何部長舉行茶會歡迎、晚間則由汪院長、在外部歡宴、竇恩并于夜車返滬、

（上海二十一日電）菲律賓新政府軍事顧問美人麥克傲瑟、於今晚乘胡佛輪、由美抵滬、定二十日晨訪謁美陸軍部長竇恩、下午三時、原輪赴菲、

歡迎人員

何應欽代表許金源、吳鐵城代表俞鴻鈞、外部駐滬辦事處余銘、美大使詹森、商務參贊昂諾德、駐滬總領克銀漢、遠東艦隊司令亞百亭上將、駐滬司令百門上校等、均到岸歡迎、竇恩登岸後、赴美總領館稍息、

在華日程

旋於五時半、出席美總領事茶會、晚八時應孔祥熙歡宴、定二十二日晨、訪吳鐵城、午應美青年會講演、晚由美大使、陪同入京、拜訪我當局、並參觀首都建設、二十四日夜車返滬、二十五晨乘原艦赴菲、竇現年五十五歲、體態魁梧、與人語談、和藹可親、

竇氏談話

據語記者、此次赴菲、純係參加菲獨立政府成立典禮、無他任務、道經貴國、藉便觀光、一切日前經日時、亦以順途、略加參觀、將來返國、仍將循原道而行、如時間許可、或將多作勾留、繼謂中美爲太平洋兩大國家、而非島爲新興之國、三者之間、關係夙極密切、今後必能益臻親睦云、

（又訊）美國陸軍部長竇恩、業于昨午乘輪抵滬、

蔣作賓即將返國
報告中日外交 德大使未離京平電係訛傳 義大使今日由平來京謁蔣 賀耀組未啓程

我國駐日大使蔣作賓、以六中全會即將開幕、爲出席大會、報告最近中日外交問題、並向中央當局請示方針起見、已定於本月二十五日離日乘輪返國、約於二十七日即可抵滬、聞蔣氏返國期間、使館事務、悉由參事丁紹級代理、蔣氏除出席六中全會外、將擬參加五全大會、俟大會閉幕後、再定期返任云、

駐華德大使陶德曼、日前應立法院之邀、在該院報告德國政情後迄今並未離京、平電傳陶使已赴綏遠、諒係傳聞之誤、（北平二十一日電）義大使羅亞谷諾、原定二十一日晨飛京、謁蔣委員長、因蔣已返奉化原籍、故改二十二日乘車赴京候謁、

我國駐土公使賀耀組、擬返國出席五全大會、各報迭有紀載、記者所晤賀氏在京親族、據談賀氏擬返國出席六中全會、及五次全國代表大會、並向中央報告中土外交狀況、刻正向中央請假中、如俟獲准、即由歐乘輪返國、外傳業已啓程不確云、

（又訊）法國駐華公使館駐京代表郭樂才、爲向我國外交當局洽商中法外交事件、幷討論使館南遷諸問題、將於昨晨十時赴外交部、謁見次長徐謨、對中法邦交諸問題、有所談及、至十一時許始辭出云、

誠允朱海山請撥發赴藏經費

護送班禪大師返藏專使誠允、原定本月中旬赴青隨班禪啓程入藏、現因專使部份及班禪返藏經費尚未完全撥發、故一再展緩行期、班禪駐京辦事處副處長朱海山特於昨（二十一）晨赴行政院謁汪院長、請速撥款、誠專使亦在力催中、佇於月內得以成行、聞俟孔財長今（二十二）晨返京後、該款可望於週內撥發、

蒙政會昨舉行正式集議
實業財政等部定期會商籌設生產合作社

（百靈廟二十一日電）蒙政會本屆大會九日已舉行開幕典禮、因到會委員尚差數人、乃先開談話會多日、從事於各項議題之研究、昨（二十一）日到會委員已足法定人數、遂開正式會議、決定會期爲一星期、議案中之重要者、計有兩項、（一）陝北共匪大有北進形勢、亟應督率各盟旗一致防禦、（二）上屆大會決議各案、尚未能一一施行、亟應設法備其實現、

蒙古地方自治政務委員會、前呈行政院請准籌設蒙古生產合作社一案、行政院特交實業財政等部及蒙藏委員會核議、實部茲已定於本月二十五日上午十時邀請各關係機關派員出席會商、

行營參謀團據報 崔二旦匪確被擊傷
鄧靜安談蕭賀殘匪日暮途窮 楊虎城赴三原指示剿匪機宜 孫蔚如飛西安謁張

（成都二十一日電）行營參謀團、據龐炳勳報稱、據由席鄉竄逃回之肉票稱、崔二旦匪、在馬正堝之役、被職部擊傷、子彈由左眼入左耳前出、傷勢甚重、且衛食困難、人心渙散、逃者甚多等語、

（漢口二十一日電）四路總部祕書長鄧靜安、因公於二十一日由沅陵經長沙抵漢、當晚乘輪晉京、據談湘西剿匪軍事進展甚速、蕭賀殘匪、已入日暮途窮之境、不難一鼓蕩平、

（西安二十日電）楊虎城二十日赴三原指示所部進剿陝北赤匪機宜、並乘便視察防務及兵工築路情形、

（西安二十日電）三十八軍軍長孫蔚如、二十日由漢中專機飛省謁張學良請示進剿陝北赤匪機宜、

秋水搜根勢洶湧 冀省黃河形勢嚴重
大溜直射迫岸盈堤危急異常 魯堵口計劃已商定

（保定二十一日電）冀黃河因值秋水搜根、勢甚洶湧、南三四兩段交界處、各寨大溜直射、已迫岸盈堤、形勢愈危、南二段、全河大溜頂衝、十一鋪間新修磚壩全場、老壩蟄動、南四段第一鋪、第一二兩挑水壩、被冲刷潰蟄、劉莊大溜、直衝東壩、第五至第九各埽、愈見危急、建設廳據報、除前撥萬餘元外、二十一日又電匯萬元備用、一面以淩汛將屆、特函財政廳預籌撥萬元、以備急需、監察使周利生、因災情嚴重、特函請省府特別注意、

灌沭防水

（徐州二十一日電）東海、灌雲、沭陽三縣、各河水位、連日降落、東海專員、對沭陽南六塘河決口處、正備集民夫堵塞東水歸槽、又沭陽對防黃工程、仍未停輟、一區民夫正築一萬公尺防黃長堤、二區修築大淵、河北堤及總淄河堤、三區分築大淵、前沭河西堤、四區搶修官河堤、五區集中與集東挑築民埝、六區民夫在六塘錢集段、加高培修、七區民夫搶修六塘左堤、十區民夫搶築三岔河下游河堤、

禁糧出口

（徐州二十一日電）徐海兩專署、頃奉省電稱、該區被災縣分、半爲膏腴之地、水鄉、飢饉者臻、斷難幸免、民食一項、實爲目前最應注意問題、近據各方報告、各地奸商、囤積販運、若不及早禁止、糧價必致飛騰、爲維持民食、及穩定市價起見、所有各該縣食糧、亟有暫行嚴禁出口之必要、兩專員已分令所轄各縣遵辦、

堵口計劃

（又訊）山東董莊堵口實施工程計劃、業經代理委員長、兼督察孔祥榕氏在魯與韓主席商定各節、茲因山東省政府、函送該項計劃至黃河水利會、略以對於董莊堵口工程計劃、有無意見參加、請黃水會開會公決、復經孔氏藉豫、冀、魯、蘇四省堵口復堤工程會議之便、魯建設廳長兼堵口委員會委員長張鴻烈、及魯河務局長張連甲、相偕來汴、本月十五日、上午九時、在黃河水利會會議廳、召開談話會、商討山東黃河董莊堵口工程計劃、出席孔祥榕、張鴻烈、張連甲、劉秉忠、王郁駿、許心武、張含英、王列席周禮、李士林、蔡振安、立森、汪心濂、萬晉、鄧鴻熙、陸克銘、（路管欉代）劉秉鐵、王柏臣、紀錄石浩、主席孔祥榕、

◇◇◇◇討論事項◇◇◇◇

第一案山東黃河董莊堵口工程計劃由黃河水利委員會與山東省政府會報抑分報案、（決議）爲節省時間起見、分別報請核定、第二條黃河水利委員會准山東省政府函稱、以對於董莊堵口工程計劃、有無意見參加、請公決案、（決議）查照原計劃內容分別工程種類如下、甲堵口工程、原計劃第五項、（一）堵塞口門工作、（二）培修江蘇壩及圈堤工程、（原計劃第一項）（三）培養李升屯至蘇莊民埝工程、（原計劃第二項）（四）工具雜料、（原計劃第十項）（五）雜項工程、（原計劃第八項）（六）修復大堤、（原計劃第六項）各項併入之、乙預備工程即引河及附屬工程、（原計劃第四項）丙、善後工程、以（一）修復並加培朱口至董莊大堤工程、（原計劃第三項）（二）修復民埝工程、（原計劃第七項）（三）善後工程、（原計劃第九項）各項併入之、以上意見、由黃河水利會、於公報時陳述之、第三條、實施堵口工程、計劃雖經擬定、在臨機應變、可否由主辦機關隨時相機酌辦案、（決議）得由山東黃河董莊堵口委員會、隨時布勘水勢、相機辦理、討論畢、

◇◇◇◇主席報告◇◇◇◇

本席前在山東堵口委員會、召集堵口工程計劃討論會時、曾有堅請同人、注意各點、茲再申述如下、關於此次董莊堵口全部工程、已由堵口委員會依據董莊會議議決原則、擬有計畫、及施工步驟、惟進堵合龍部份、打樁拋石辦法、須特加注意、水深溜急、應預先設法避免困難、並於兩壩多備土方庶利進行、再檢主持濕樓堵口、會用捆廂、石柳進占、暨貫台枕堵台諸項辦法、均著實效、並舉以奉告、用備參考、或臨時有可採取處、望同人留意、

國民政府命令
公布工人出國條例

國民政府昨(二十一)日明令云、茲制定工人出國條例公布之、此令、茲錄該條例原文如後、

(第一條)中華民國人民出國傭工者、除條約另有規定外、適用本條例之規定、(第二條)出國工人分左列三種、一、由政府選送者、二、由募工承攬人招募者、三、個人出國傭工者、(第三條)工人出國、須具左列資格、一、年齡在二十歲以上、四十五歲以下者、二、身體強健者、三、無傳染病者、四、無不良嗜好者、(第四條)出國工人僱傭契約、除政府選送之工人、由政府代爲訂立外、均應依出國工人僱傭契約綱要之規定、呈經僑務委員會核准、前項出國工人僱傭契約綱要、由僑務委員會定之、(第五條)募工承攬人、非經僑務委員會核准發給特許執照後、不得招募、(第六條)承攬人、募工手續、依募工承攬人取締規則行之、前項取締規則、由僑務委員會定之、(第七條)個人出國傭工者、於出國時、應呈請僑務委員會登記後、方得請領護照、(第八條)工人所需之通譯、非經僑務委員會核准、給予證書者、不得充任、(第九條)本條例自公布日施行、

實部籌備已久之 合作司下月成立
將來擬聯絡各鄉村團體 改善國內現有合作弱點

實業部籌備已久之合作司、自任命章元善爲該司司長後、對於各項計劃、進行極爲迅速、茲悉該司業經籌備就緒、約於下月中旬即可正式成立、又昨據該部某發言人談、關於該司成立後之工作、即首先由皖贛湘鄂四省作起、利用各該省原有合作基金推行生產合作與農貸事業、然後再聯絡各鄉村工作團體、與合作人員、形成一整個而有統系之工作進行機關、則今後工作之效力、亦當可收取極圓滿、與最迅速之效果、惟我國近年來因受世界經濟之不景氣、以致各地農村破產、兼之連年各地水災旱災、相繼交迫、故此種工作、刻不容緩、期以打破斯項困難、數年後當另有一番景象云、

三省勘界會議 定今日在潯舉行
代表一人昨訪熊式輝

(南昌二十一日電)勘察鄂贛皖省界之內部及三省代表、一行十八、二十一日午訪熊式輝、略談即出、午後各代表聯袂乘南潯路車赴潯、定二十二日在潯、舉行首次會議、商討勘察路線、

(安慶二十一日電)區政人員訓練所第二屆學員四百餘人、二十一日晨、行畢業禮、不日即照前例、以區長區員、分發皖省全數縣份、均將分區設署、第三期、決改招警政班三百人、辦理保衞、

司法院解釋 自訴案件內疑義

司法院據浙江高等法院轉請解釋自訴案件疑義、茲經該院統一解釋法令會議議決、(一)犯罪之被害人、無行爲能力、或提起自訴者、非犯罪之被害人、應依刑事訴訟法第三百二十六條諭知不受理之判決、(二)自訴人提出自訴狀、未依刑事訴訟法第三百十二條第三項按被告之人數、提出繕本、經法院限期補正、故延不遵、自應視爲起訴程序、違背規定、應依同法第三百三十五條準用第二百九十五條第一款、諭知不受理之判決、

(又)司法行政部以各省律師閱卷迄無畫一辦法

法部規定律師閱卷規則

、有用聲請書者、有卡片者、有繳聲請費者、有拒而不納者、閱卷時有帶書記、用筆墨抄錄者、有聲請一次運日請求給閱者、積習既深、改革非易、辦法既不一致、弊竇於以叢生、爰特擬具律師閱卷規則、即可通令各級法院遵行、記者茲採誌該規則如下、

閱卷規則

第一條、律師向法院聲請閱卷、除法律章程及其他法令有特別規定外、依本規則辦理、第二條、律師聲請閱卷、以法院依職權指定或經當事人選任之律師、就未結案件爲限、但當事人已聲明上訴原卷尚未移送合法委任之律師、亦得向原院聲請閱卷、第三條、律師聲請閱卷、除指定辯護案件外、應正式具狀並繳納聲請費、經審判長或主任推事指定日期、事前通知到院閱覽、第四條、律師於指定日時到院閱卷、應出示通知書、由監視職員將卷宗交該律師查閱、第五條、在指定日時因案件複雜不及閱竣者、應照第三條規定另行聲請、第六條、律師不得於該案開庭當日聲請閱卷、但經審判長或主任推事許可者不在此限、第七條、律師得摘錄卷證、但遇文件字數過多者、應具狀聲請抄錄、經審判長或主任推事核准派員代抄、並照章繳納抄錄費、不得攜帶書記自行抄錄、更不得任訴訟當事人及證人等闖入閱卷室、第八條、律師閱卷應注意下列事項、(一)遵守指定時日、(二)查閱卷證不得添註塗改及圈點批評、(三)摘錄時不得用墨筆、(四)裝成卷宗不得拆散、(五)卷內文件證物、不得毀損、閱後仍照原狀存放、(六)不得與監視員評論案件及閒談、第九條、查閱完畢、應將原卷交付監視員查點清楚、第十條、本規則自公布日施行、

殷汝耕抵平謁商 灤薊兩區已無匪踪
長城口外小股土匪在防範中
羅文峪發生民變某方往鎮壓
宋哲元南苑檢軍

(北平二十一日電)殷汝耕二十日晚、由津返平、二十一日晨十時、謁商震有所請示、殷談、余定二十二日赴榆、訪竹下、商灤河水上公安局警備事宜、該局約月內即可成立、灤薊兩區、各縣已無股匪、惟長城口外、尚有一小部、各縣刻正嚴密防範中、

(北平二十一日電)宋哲元偕秦德純、陳希文等、二十一日晨八時、赴南苑檢閱三十二師趙登禹部、至十二時返城、秦定二十三日返察、

(北平二十一日電)津日義勇隊五十名、二十日赴南口遊覽、當晚返平、二十一日晨五時四十五分、由隊長田中率領返津、

(天津二十一日電)羅文峪口外藍旗營、榆樹溝一帶村莊、因指稅綦重、激成民變、農民千餘名、持槍刀棒杖搗毀役稅局、某方以情勢嚴重、派隊前往鎮壓、

(天津二十一日電)駐津日騎兵五十餘名、二十一日晨九時、出發赴河北大街一帶遊行、十一時許折返海光寺兵營、

要聞短訊
連雲港設市案

江蘇省政府前呈行政院、請將連雲港設置連雲市、政院交內政、軍政、財政三部、參謀本部、及蘇省府、再行審查、以便提出院會決定、現各該部已定二十三日、在行政院開會討論、

外部趕編報告

第五次全國代表大會及第四屆中央執行委員會第六次全體會議、均定於本年十一月分別舉行、外部原已於本年九月造送、提出六中全會工作報告、現因六中全會與五全大會日期銜接、該部應提出五全大會工作報告、奉行政院令與提出六中全會之工作報告合併編造、其報告起迄日期、自四全大會閉幕後起至現在爲止、內容分(一)重要外交事項、(二)締結條約事項、(三)批准加入及退出國際公約事項、(四)參加國際會議事項、(五)使館之增設及昇格事項、(六)領館之增設事項、(七)僑務事項、(八)關於關務稅務商務礦務及禁令事項、(九)護照簽證及貨單簽證事項、(十)關於駐華外交官待遇事項、(十一)關於外人來華調查事項、(十二)庚款事項、(十三)國際宣傳事項、共約五萬餘言、現正日夜趕繕、聞不日即可送呈行政院送轉中央政治會議審核云、

造就辦事人材

實業部以勞働問題、日趨嚴重、欲謀解決、非推廣各種勞工福利事業不爲功、但辦理該項事業、匪特網羅專材、深感困難、即求合格人員、亦非易事、國內各公私立大學、法律、政治、工程、醫藥等院系、對於社會政策、勞働法規、工商管理、工廠安全、衞生等項、雖亦分別設科教授、然僅爲其主要科學之補充知識、略而不詳、仍不足以供勞工事業之需要、經咨請敎部、令飭各大學、添設勞働科目、聘請專家、擔任講席、以宏造就、而利建設、聞敎部俟將來編訂各大學課程標準、自當特別注意云、

統制氣象機關

交部擬統制全國氣象機關、使均能作航空氣象報告、現正與中央研究院等有關係機關商討辦法中、昨並令中國歐亞兩公司、在前項統制辦法、未經確定以前、各該公司所有經行重山海面氣候變幻不定之各線、應擇緊要地點、儘速增置無綫電台、及測候設備、以策航綫之安全、

補票通融辦法

鐵道部對於各鐵路無票乘車、或超站越等之旅客、槪有照章補票、並酌加罰款之規定、俾資取締、惟各旅客、間有因開車時倉卒、匆促上車、或不及下車者、暨因原等客車擁擠、而致越等乘坐者、若一槪加以罰款、殊欠公允、茲悉鐵部、刻有鑒及此、特規定通融辦法、嗣後乘客如遇上項不得已情形、經自動立即向守車或查票員申明補票、查明屬實者、可免予罰款云、

血親誣告卑幼

法院據行營駐川軍法處呈、請解釋誣告罪疑義、茲經該院統一解釋法令會議議決、直系血親尊親屬、誣告卑幼、當然包括在刑法第一百六十九條第一項之內、不能謂其行爲不成立犯罪、

簡電一束

劉鴻生請辭職

(上海二十一日電)招商局總經理劉鴻生、辭去常務理事後、對於總經理職、聞亦已呈請交部准予辭去、

閩分配各賑款

(福州二十一日電)閩省振務會、按各縣災情輕重、分配賑款、計安溪、南定、晉江、各一萬、仙遊、惠安、永春、長樂、各五千、莆田、龍溪各三千、同安、漳平、各二千、

南昌集團結婚

(南昌二十一日電)南昌第二屆集團結婚禮、二十一日午後二時、在市政會舉行、新夫婦共七對、觀禮者千人、龔學遂致訓詞、

偃師新治測竣

(開封二十一日電)豫省偃師遷治前、經民建兩廳、派員會同測勘、新治地形、現已訂立界樁、完全測竣、

時人行踪

會擴情 (西安二十日電)中委會擴情、二十日午乘車用機飛京出席六中全會、

王祺 中委王祺日前赴滬參加全運會、茲已於今晨上午七時早車返京、

褚民誼 行政院祕書長褚民誼、政務處長彭學沛、日前先後赴滬、參加全運會、茲以大會已經閉幕、爰特於昨日夜車由滬返京、今晨七時抵埠、二氏各返私邸稍憩後、旋於八時許到院辦公、

陳儀 (福州二十一日電)陳儀二十一日下午、上逸仙艦、申刻開台灣、陳訓泳、因林主席已定廿二日乘海容返京、須隨護北上、台行已作罷、

黃慕松 蒙藏委員會委員長黃慕松、因感冒移住中央醫院就醫後、已告漸愈、惟尚未完全恢復健康、聞黃氏昨再續假一星期、會務仍由副委員長趙丕廉代理云、

楊德昭 (上海廿一日電)楊德昭二十一日晨謁孔祥熙、對粵財政有所商談、徐堪、席德懋等、二十一日晨、亦先後謁孔、

高一涵 (長沙二十一日電)兩湖監察使高一涵、率調查員沈爽清、張家玨、二十日晚十一時、由漢乘車抵湘、何鍵等躬往歡迎、

許修直 (上海二十一日電)許修直二十一日晨、謁黃郛、對部務有所報告、

孔祥榕 黃河水利委員會副委員長孔祥榕、昨(二十一)晚自豫抵京、即向全國經濟委員會、報告四省堵口復堤會議經過、

王克敏 (北平二十一日電)王克敏前赴津、將眷屬送津久住、渠本人定月底赴京一行、

唐有壬 劉維熾、鄒琳昨(二十一)由滬乘夜車返京、

李次溫 (貴陽二十一日電)省黨務特派員李次溫、前取道香港赴京出席六中全會、

中國對日之債務問題(續)

王雨桐

以上各項外債、均係以中央政府爲交涉之對手者、尚有以各地方政府爲主體、而直接自行舉借外債、惟清季以政府恐釀吏濫借外資、喪失利權、故有各省非經中央核准不得借用外債之令、民國以來、財政當局、時申前議、限制綦嚴、各省商借外資例須先咨財政部批准、方能定議、故各種債款、成者尙少、屬於日本債款者雖有數起、然大都已經償清、

二 着手整理中之各項借款

一、平綏鐵路借款 本債款爲東亞興業及三井物產之關係、其屬於東亞方面者、係於民國七年及十年之兩次借款到期未付之本金爲日金五百二十萬圓、遲付利息約一千餘萬圓、經東亞會社與平綏路局成立整理協定、將利息減爲五百二十萬圓、與本金同額、該項協定、已於民國二十三年四月雙方簽定、至關於三井物產部分、係鐵路材料之貨款、亦於同年七月簽定整理協定、

二、有綫電信第二次借款、民國九年東亞興業與交通部成立借款日金一千另二十二萬圓、欠款之利息、已超過本金數額、嗣經該社與交通部進行整理、於民國二十三年十一月簽定整理方案、其利息部份減爲一千另二十萬圓、與本金同額、原合同中之年利九厘、改低爲單利六厘、以後每月付還七萬、約二十九年可以償清、

三、電話借款、民國七年中日實業公司與交通部成立借款一千萬圓、及付息借款一百六十七萬圓、又貨款約四百七十萬圓、本利合計爲三千九百三十萬圓、民國二十四年一月整理案簽成、將本利減爲二千九百三十萬圓、共半額以年息六厘之單利計算、每月支付八萬圓、約三十七年可以付清、

四、山東省實業借款、係於本債款民國七年由中日實業公司與山東省當局所成立之三百五十萬元、民國二十三年十二月簽定整理方案、計本金三百五十萬元、未付利息二百萬元、利率年息單利六厘、每月付款六萬元、約九年可以付清、

五、津浦鐵路債款 本債款係民國五年及十年三井物產會社對於津浦鐵路之貨款、嗣經該社與津浦路局成立整理方案、本利合計約爲日金九百萬元、每月支付日金三萬元、

六、南潯鐵路債款 本債款總數爲日金一千萬圓、係南潯鐵路向東亞興業借爲建築資金、本年四月成立整理協定、分批償還、

七、郵傳部公債 本年五月二日大阪每日新聞載、清政府委託橫濱正金銀行發行之郵傳部公債一千萬元債務、正金銀行自民國十三年以來、迭向交通部交涉、直至本月一日、正式成立本利合計二千萬元之償還債務協定、在該項公債爲中國公債在日本最初之公債、本以平漢路之收入爲擔保、但僅付一次、民國十三年以後、遂告停頓、此次中國爲顧全國際信用起見、規定本利二千萬元、自本年五月起、每年分償百萬元云、

總理遺教中之監察制度
李宗黃在中央國府聯合紀念週報告

中央黨部國民政府、於昨日上午九時在中央大禮堂合併舉行總理紀念週、出席中央委員居正、李宗黃、馬超俊、王祺、蕭吉珊、洪陸東及國府各處局長官鄧懷、許靜芝、楊汝梅、聞亦有、傳選青、蕭萑、暨黨部工作人員、共約六百人、由常委居正主席、領導行禮如儀後、即由李委員宗黃報告、「總理遺敎中之監察制度」、茲將李氏原詞錄后、

主席、各位同志、今天兄弟所要報告的題目、就是「總理遺敎中之監察制度」、至兄弟要報告此問題之動機、實因兄弟近奉中央及于院長命担任監察工作、以中委而任監察委員、實是兄弟與王祺委員兩人始、中央既屬望我們、我們對於嚴懲大貪官、大汚吏、應負相當之責任、所謂「擒彼豺狼安問狐狸」、然工欲善其事、必先利其器、否則不惟不能擒彼豺狼、連狐狸都要同我們作祟、但數月以來、研究之結果、就現行監察制度、整個之監察院而論、乃爭不及一御史之職權、兄弟以爲總理首創之五權憲法、其職權當不僅此、乃精研數月、稍有所得、適値上週中常會決定憲法草案五項原則、令立法院修正、乃即報告本問題、供獻中央及修正憲草諸公、惟欲知總理遺敎中監察制度眞精神眞意義所在、須將吾國歷代之監察制度、及歐美現行的監察權、以及民國以來現行之監察制度、對照研究、始可得其梗槪、茲略分述如次、

一、中外監察制度略考

㈠歷代之監察制度、吾國古代之監察制度、大約可分爲言官與察官兩種、言官監督朝廷、規諫天子、察官監督官吏、糾察百官、善惡邪正、言官源出於舜典虞舜、命龍作納言之官、至周則有保氏、以諫王惡、設司諫以掌糾勸、以後則演變爲秦漢之諫議大夫給事中等、察官之始、見於周、設御史佐冢宰、以法令察官民、其後則規檀爲察漢之御史、其官制有御史大夫御史、中丞侍御史、殿中御史等、治書御史、監察御史、中丞爲副、然間亦有以中丞爲台長者、侍御史以下、俱爲正官、其制度歷代均有擴張、至唐以後、台院之下分爲殿院、臺院、察院等三院、又增六部、六察十道、分巡訂六察條例、以察州郡、至元則又有行御史台之創設、分天下爲二十二道、明改御史台爲都察院、廢御史大夫、中丞侍御等、改左右都御史、左右副都御史、監察御史等、分掌十三道、又提高給事中職權、分爲六科、專事封駁奏書詔諭、清朝仍沿用明制、設十五道、幷將六科給事中合併於都察院內、此歷代監察制度之沿革、大致如是、至職權又漫無限制、難以列舉、如照現行的權制而論、監督政府、彈劾官吏、則立法權也、理訟治獄、三司會審、則司法權也、兼理民政、漢之部刺使、明清的督撫、初本以右都御史、右副都御史、而兼攬政軍、則又行政權也、又以總理所稱吾國古代之三權相比、除本身之監察權外、主德違誤、諫官可以更正、詔制不合、給事中可以封還、則侵及君權也、考試可以充同考官、監臨則參預考試權也、且自漢以後、台率均位列三公、朝則獨坐、行則專道、雖至以皇太子宰相之尊、亦不能與之分道、甚至如宋環爲御史中丞、三不奉詔、天子亦無如之何、亦惟御史有此特權、故除君權外、殆無有能與之比擬者、兄弟常有一武斷之語「以爲我國處二千餘年之專制、而人民不爭民權、爭自由者、即以監察制度之故」、蓋有一貪汚苛政、不待人民自動、御史已先行舉發、總理曾贊稱台諫制度、是一種最好的制度、並引美國學者巴直氏「中國的彈劾權、是自由與政府中間的一種良善的調和方法」、誠非虛語也、

㈡歐美各國之監察權、多附屬於立法機關、鮮有獨立者、但在兩院制之國、則此權之行使、有僅由下院得行使者、如英、美、義、法等國、是有經議會之通過、得彈劾者、如法國一七九九年之憲法、即採此制、有兩院均得彈劾者、如羅馬尼亞威丁堡等國均屬之、至彈劾後之審判機關、有採議會法院制者、即以下議院爲彈劾機關、上議院爲審判機關、此制實發源於英、今美、法、義、西、普、亞爾然等國、均仿效之、有採用混合法院制者、如威丁堡及索遜等國、以國會議員及最高法院、裁判官組織裁判所、如挪威瑞典等國、以上議院議員及最高法院之裁判官組織之、又如法國一八四八年之憲法、即以大理院推事、及各省議會議員組織之、有採單純法院制者、即以一國最高裁判所行之、如普魯士、比利時、荷蘭等國是、由上以觀、彈劾權既屬之議會、故審判權亦多由議會行之、或由議會參加行之、僅彈劾而不審判者殊少見也、

㈢民國以來之監察制度、可分兩部份述之、(一)爲北京政府時代之平政院、(二)爲廣州國民政府之監察院、北京政府之平政院、內附設有肅政廳、直隸於大總統、爲一監察官吏之機關、其職掌包括行政訴訟、官請彈劾、其組織則平政院爲裁判機關、肅政廳爲檢查機關、平政院設院長一人、下設評事、肅政廳設都肅政史、及肅政史、肅政廳、糾彈之範圍、上自內閣、下及員司、平政院則爲一行政事件審理機關、僅及於行政處分而止、又肅政史、亦具獨立性質、凡糾彈事件、不受制於平政院長、及都肅政史、此蓋摹擬以前之台制監察御史、獨立奏事、不受御史大夫都御史之限制、其組織頗類似現在我們的監察院、及行政法院、並無懲戒權、其懲戒權、仍屬之高等文官懲戒委員會、及各省普通文官懲戒委員會、當日事閣事橫刑戮隨心、此機關已等於虛設、而用意尙有可取之處、(二)廣州國民政府時代之監察院、成立於民國十四年八月一日、其組織係採委員制、設委員五人、輪推常務委員一人、執行日常事務、重要事件、由院務會議議決行之、專掌糾彈審計及提起行政訴訟事項、初成立時、別設一懲吏院、爲審判機關、凡經監察院彈劾之案件、以及行政訴訟、均歸其審理、且有逮捕犯法官吏之權、至十五年始裁撤、凡被彈劾官吏及行政訴訟、槪歸監察院執行、懲戒及裁決、其有涉及刑事範圍者、則由監察院偵查起訴、法院審理、特得由監院派員陪審、代行檢察官之職務、此監察院之優點、在直接審判、獨立行使懲戒權、不惟非北京之平政院所能望其肩背、即現今之監察院、尙不能比其完整也、

㈣現行之監察制度、係於民國十七年、經中央公布「國民政府組織法」、關於監察院之組織、係採院長制、曾正副院長各一人、又訓政時期約法、亦規定監察院爲國民政府最高監察機關、依法行使彈劾審計之職權、以監察委員、行使彈劾職權、審計部行使審計職權、並將全國劃分爲十四監察區、特派監察使、分赴各區巡迴監察、行使彈劾職權、其彈劾之手續、即監察委員、凡遇公務員有違法失職之行爲、得單獨提出彈劾案於監察院、經其他之三委員審察多數同意、卽交付懲戒、惟尙有欠完備者、僅有彈劾一部份之權、其偵察審判、則屬之普通法院、官吏懲戒、選任之政務官則歸中央監察委員會、其他之政務官則歸國民政府政務官懲戒委員會、軍人則歸軍事委員會軍事長官懲戒委員會、事務官則歸司法院中央公務員懲戒委員會、各省則歸各地方公務員懲戒委員會、行政訴訟則歸司法院行政院、審判機關既不在監院、懲戒之機關林立、以同一之罪名、其懲戒必各有輕重、既違平等之意、亦無法律之統一性、且就過去經驗言之、因系統分立、手續重複、觀點不同、各自爲政、交付懲戒之件、有不懲戒者、有雖懲戒而極輕者、有被彈劾人、已卸任年餘、而始判免其職者、如係貪汚、其人已滿載而歸、則國家人民已大受其害、而彈劾之效力、幾等於零、此皆因制度而發生之弊病也、

二、總理遺教中之監察制度

總理所特創之五權憲法、是世界政治學上最有價値之發明、爲中華民國治國之根本大法、在吾人想像中、恐非現行之監察制度所能比擬、亦非現在之憲法草案所能包涵、雖遺訓中關於此種著述、演講甚爲簡單、然精義已具發揚光大、是在吾黨同志、今將見諸遺訓中者、約有數要點列舉如次、

㈠獨立精神 總理關於此權最注重獨立、蓋以三權分立、倡自孟德斯鳩已成定論、監察考試、創自總理、知之者尙鮮、反對之者尙衆、故特別注意於獨立、不惜諄諄告誡、至再至三、如「爲糾察權、專管監督彈劾的事、這機關是無論何國、皆必有的機關、爲人所易曉、但是中華民國憲法、這機關定要獨立、中國從古以來、本有御史臺主持風憲、然亦不過君主的奴隸、沒有中用的道理、就是現在立憲各國、沒有不是立法機關兼有監察權限、那權限雖然有強有弱、總是不能獨立、因此生出無數弊病、比方美國糾察權、歸議院掌握、往往擅用此權、挾制行政機關、使他不能不頫首聽命、因此常常成爲議院專制、除非雄才大略的大總統、如林肯、麥堅尼、羅斯福等、纔能達到行政獨立之目的、况且照心理上說、裁判人民的機關、已經獨立、裁判官吏的機關、却仍在別的機關之下、這也是理論上說不去的、故此這機關、也爲獨立」、見總理全集第二集演說類第八十頁、「三民主義與中國民族的前途」、又云、「中國古時舉行考試和監察的獨立制度、也有很好的成績、像滿清的御史、唐朝的諫議大夫、都是很好的監察制度、舉行這種制度的大權、就是監察權、監察權就是彈劾權、外國現在也有這種權、不過把他放在立法機關之中、不能夠獨立成一種治權罷了」、見民權主義第六講、又「從前美國有一位學者、叫做巴直氏、他是很有名望的、著過了一本書叫做「自由與政府」、說明中國的彈劾權、是自由與政府中間的一種最良善的調和方法、由此可見中國從前的考試和彈劾制度、都是很好的制度、憲法裏頭是決不可少的」、見民權主義第六講、總理於古代台諫備極推崇、然以其附屬於君權之下、致有微詞於歐美監察權、附屬於立法方面、亦主張提出獨立、以此推之、假使以此監察權附屬於行政司法、或考試、當亦爲總理所弗許、且所謂獨立、非僅形式上獨立成一機關之謂、而在精神之獨立、即職權之獨立、整個之監察權、以彈劾爲起點、審判爲經過、懲戒爲終結、如使之割裂、以一部分寄於行政、一部分寄於司法、亦失獨立之精神也、(未完)

義軍佔領希拉弗 瑪加爾城將有激戰

現續向東非增軍謀進攻北路

（亞國蒂格里亞省前綫二十一日哈瓦斯電）義軍頃已佔領傑洛古比城以北之希拉弗地方、奪得大砲兩門、卡車多輛、俘虜無算、又義機十架、曾飛往達海萊鎮施行轟炸、并投燃火彈、以致起火、此外義機、并續向威勃西貝里河沿岸矛爾多尼地方、投彈轟炸云、

義相將親臨戰地

（亞斯瑪拉二十一日路透電）據現象觀之北路義軍之進攻瑪加爾城、非經大戰不能得手、飛機赴前綫偵察者頗稱、亞軍司令加薩現率大軍由西南向瑪加爾前進、另有大軍扼守前所佔之陣地、同時義軍正在準備進攻、現陸續佔據阿狄格拉特四周之山地、義陸軍參謀總長拔道之赴前敵、已引起種種猜測、據拔道所發談話察之、義相最近或將親臨戰地、亦意中事、義相之巨幅肖像、在義軍所佔區內、多高懸顯處、此爲義相能得衆心之明徵、

（開羅二十一日國民海通電）上週杪意國運輸軍隊及軍械之船隻、繼續通過蘇彝士運河、總計星期日經過塞得港者不下三艘、其中兩艘係載士兵、另一艘則係裝載馬乾及高射砲、當各該船通過時、備受意國僑民歡迎、軍醫船「加里佛尼亞」號、亦於昨日自伊里特里亞駛抵塞得港、滿載由前綫運回之傷兵病兵、

（亞斯瑪拉二十一日國民海通電）意軍飛機昨日飛入阿國領土約二百五十啓羅米突之遙、甚至進至阿國西北部查那湖區域偵察完畢、始行飛回、意國陸軍參謀部長巴多格利沃上將與東非意軍總司令波諾將軍於接獲該機偵察報告之後、隨在阿杜亞司令部舉行會議、討論向北路繼續進攻問題、聞意軍進攻計畫、將於本週之初開始、此次攻擊阿杜亞最有功績之阿斯卡里斯士兵、均已分給賞銀若干、以資鼓勵、意國軍事當局、現已承認阿軍曾一度攻入伊里特里亞、但謂彼等被擊退時損失頗大、

南路因大雨未停毫無動作

亞國王令禁無償取給

（阿京二十一日國民海通電）阿國戰士無償取給之傳統惡習、已由國王下令取銷、該令規定所有國家軍隊、今後務須嚴守紀律、無論向民間索取何項必需物件、均當公平給價、不得藉口軍需隨意徵發、此間官場鄭重表示、此乃國王決心維持軍隊紀律之證明、但其他方面對於國王號令是否可爲部落士兵切實奉行、則頗懷疑心、現京中所需運輸軍實至前綫之騾馬、均係由國王定價購來、北路方面、尚無交綏報告傳來、至於南路方面、則因大雨未停、毫無動作、因意軍前鋒已被雨阻、但阿軍對此則頗表歡迎、蓋可乘此時機增加前綫援隊、所有興加登省之駝路、已被阿軍佔據、此外即屬不毛之地、如欲向哈拉爾目的地前進、頗非易事云、

北路前線尚在停滯狀態中

義軍兩縱隊失却聯絡

（亞京二十一日哈瓦斯電）本社特派員報告、前方軍訊如下、（一）東部前線、最近該處有義軍兩縱隊、自茅薩里山向前推展、其中第一縱隊行進過速、致陷入酷熱之沙漠地帶、與攜帶輜重之第二縱隊失却聯絡、不得已乃由飛機運載糧食、飲水、暫時接濟、此外在茅薩里山附近之義軍隊、築路軍隊、因築路所用腐爛木料藏、傳染病菌致多患目疾、（二）北部前綫、現在停滯狀態中、（三）南部前綫、傳聞奧加丹區域

宇宙淺說

張鈺哲廣播講演詞

國立中央大學教授張鈺哲、於本月十四十六兩日在中央廣播電台作教育播音演講、題爲「宇宙淺說」、玆錄其原詞如下、

一年容易

又過了秋分、凄緊的西風、將黃葉吹得亂舞、只剩了稀疎的枯枝、已涼的天氣、似在預告寒冷霜雪的降臨、那一種蕭瑟零落的景象、很足以勾起人們凄涼的情緒、歷來許多抒情文字、都是秋的產物、但是我以爲我們中常關於宇宙的知識、大部份也是秋天所賜給的、還大高氣清的佳日、玉宇無塵的良夜、金風送爽、桂子飄香、誰不想走到空曠的場所、眺望長空、舒暢胸襟呢、想到七夕佳話、鵲橋仙侶、自然會向那銀河兩畔尋覓牛郎織女二星、一年裏面天空裏月亮經過了多少次弦望的變遷、但是最能引人注意的、莫過於中秋佳節、團圓皎潔的月光了、況且那縹緲隱約淡雲般的銀河、如同一條素練横亙在長空、在秋夜望去、格外顯明、所以作秋河、當着燦爛繁星映還雲漢銀河、也有時被稱到我們眼底、月明如水、籠罩大地之上、我們的情感、固然引動我們去欣賞眼前的美景、還驅策我們的偉大、而我們的理智、向時也要根研這閃閃的星點、耿耿的銀河、到底是些什麼東西啊、

我們大家

都是這世上的人、小的方面有飢餓的驅策、饑務的糾絆、大的方面有滔天的水患、民族的危機、凡這一切、都足以將我們的眼光和注意牢牢地束縛在世上、絕不容你有機會抬望眼、仰天一看、一年裏難得地逢到七夕和中秋、我們的眼光、既被牛女嫦娥引向天上、我們的思想、也不妨暫時任他飄飄欲仙地昇到天空去和日月星辰周旋一番、借此不但可以明瞭日月星辰的真像、而且對於我們寄身的宇宙之過去未來也可以曉得個大概、這種思想八極精遊、萬物的精緒、恐怕是世人到神仙境界的不二法門、說什麼晉朝桓景在重陽那天、喝茱萸酒、全家飛昇、我們相信、這不過是流傳下來的神話式的故事而已、

考究作文

中國人從前、最有人把文章分作台閣和山林兩派、山林派的文章、多半是隱居不仕、親魚鳥樂林草、那般人所作、台閣派的文章、便長於歌功頌德、潤色廟明堂、這一類的作風、雖然同是作文章、一則除去怡情悅性以外、并無其他目的、一則志在干祿權貴、獵取功名、要求得一些的實利、從古以來、我們人類研究宇宙的動機、也離不了這兩種態度、當上古時代、人民仍是畜漁獵游牧爲生、終年過着野外的生活、和自然接觸的機會較多、等到夕陽西下的、暮色蒼茫、我們一天的工作、便告完畢、或者是因爲沒有電影可看的原故、

仰觀星斗

就成了一個很有趣味的消遣、那武斷地替明亮的星起了名字、又看見有些星聚成斗狀、有些星幻出人形、又有些星活像一隻狗、從此外國天文裏星座的命名、便產生出來了、埃及古代對於星宿、很加研究、但他們求知宇宙的動機、已經含有功利的觀念、因爲他們的尼羅河、每年要泛濫一次、他們預測泛濫時期的方法、便是觀察天狼星和太陽幾乎同時上昇爲標準、所以他們對於天象、更特加注意、免與波臣爲伍、我國古來對於天象一向也頗爲重視、不過目的所在、乃是想藉天象的暗示、以應付人事、譬如一位皇帝登極、便要從天上找出一顆景星以作祥瑞之兆、如果臣子見君主有廢立皇后之計謀、欲諫不敢的時候、也就乞憐於天象、找個日食或慧星來作他諷諫的資料、總而言之、是使着古人從迷信觀念、事研究宇宙的一個很大的推動力、便是近代各國設立天文台的本意、也無非是爲了測定時刻和測定各地的經度緯度等等的應用、英法兩國的政府、曾經懸重賞、徵求太陰經天精確位置的預測、表面上似乎是要深切地認識宇宙、而實際仍然是爲着自己航海事業打算盤、因爲那時航海定航行的路綫、直到現在各國天文台、才眞正地爲認識宇宙而工作、打破了一向功利的觀念、而恢復那上古游牧民族、仰觀天象、那種爲求知而研究的態度、

幕天席地

古人有這麼一句話、雖然說這話的人、是醉後狂言、卻也未嘗沒有道理、在天覆地載之間、誰不是宇宙裏的一份子呢、因爲我們是家鄉的一份子、我們應當知道鄉土的情形、因爲我們是中國的一份子、我們應該知道中國的地理歷史、因爲我們是世界的一份子、我們應當曉得世界的大勢、既是宇宙的一份子、我們對於宇宙似乎也應當稍爲有些認識才對、

神話科學

神話和科學的區別、其實不過隔了一紙、能夠解釋自然的現象、神話豈不是也在那裏解釋現象嗎、在光天化日之下、太陽驀地裏暫時失蹤、說他是被天狗吞了、也是個很好的說明、皎潔的月輪上、呈現暗淡的斑紋、很可能地是玉兔的影子、桂樹和白浮芬芳、還解釋不是也給我們很愉快的印像、但是說這些神話的人、不能告訴你他如何得到這種見解、所以神話這東西祇能夠繡出鴛鴦與人看、而不能把金鍼度與人、科學便不但能告訴你宇宙的情形是怎麼樣、同時他還能把認識宇宙的方法工具、源源本本展覽出來、任人考察、使你會心悅誠服的相信、他所作的結論、科學和神話的區別、也就在乎這一點、

宇宙的

日月星辰、既不像動物、可以放在籠裏試驗、看他的變化、又不像植物、可以移到溫室裏栽植起來、我們對於天界的現象、是絲毫沒有控制的辦法、想認識宇宙、我們唯一可作的事情、只剩下袖手靜觀以待其變八個字的訣竅、宇宙的現象、如同日月星辰等、我們一眼望去、但是凡胎肉眼瞳孔如豆、能力實在有限得很、在地上講、我們看到水中的微生物、或者霜雪結晶的六出圖案、少不了要擴大鏡的幫助、在天上講、我們若是要望見太陰上的高山深谷、或者銀河裏密集的星點、也就非利用望遠鏡不可、望遠鏡的功用、一方面有放大的能力、另一方面又能夠將幾十寸口徑的鏡頭來替代只有一分大小的瞳孔、我們眼睛的光的能力、藉此便增加了幾千百倍、許多肉眼所不能看見的微星、望遠鏡可以使他們星現於人類的眼底、

全國運動

在全國運動會的場裏、有許多健兒們在那裏競賽、各人的好身手、參觀的人、當着那風馳電掣競走的期間、要想詳細看看各人的姿勢跑法、兩隻眼睛在這一瞬的時間裏、總是忙不過來、假使你手裏帶有一隻照相機、替運動攝下一張照片、那麼關於姿勢跑法的研究、便可留待將來從相片裏慢慢的揣摩、比那一霎那裏勞神匆忙所得的結果、當然要精確得多了、我們觀測衆星用攝影的方法、也可收同樣的效果、既能把許多的星一網打盡、又能下個永久的紀錄、這是眼睛觀測所作不到的、留着攝影的對像正在運動的時候、曝光的時間必定要減到極短、然後所得的影像、才不致於模糊、但天上的衆星、雖然也不斷地有東昇西落的運動、而我們能夠使照相機的鏡頭、跟着他們轉動、因此曝光的時間、幾乎也可以無限地延長下去、日常照相的經驗告訴我們、凡是光綫弱的東西、只要加長曝光的時間、底片上便可以得到影像、

星辰攝影

既然時間有法子延長、所以在望遠鏡裏、眼睛所看不到的微星、借攝影之力、也可以使他留下痕跡、近世研究宇宙的工具、還有一種絕妙的法寶、講到他的能力連照相機都要退避三舍、這工具便是

叫分光儀

分光儀最簡單的形式、是用一塊三角形的玻璃製成的、他的功用能夠將一條光綫分析成一條五色的、由紅而黃而綠而紫的光譜帶、在這五色背景之上、我們還可發現很多的黑綫、這些現象和光綫來源的性質含有密切的關係、宇宙間的衆星、我們除非是得到飛昇、是永遠無從和他們接近、我們所能夠從他得到的消息、也只是那一點微光而已、我們的分光儀、好比作一座收報機、能夠把這微光所帶到我們地上的祕密電碼接收下來、可根據物理的研究、將這密碼翻譯出來、我們對於衆星的溫度高低、速度快慢等情形、便可得到很清楚的認識、孫悟空若不跟着唐三藏、便不能修成正果、這照相機和分光儀、若不是依附在一座大望遠鏡上頭、恐怕一籌莫展、望遠鏡越大、他的聚光力越强、探研宇宙的能力當然也就隨着增加起來、望遠鏡的種類、主要的有兩種、一種是透明的玻璃片造成的叫做折光望遠鏡、一種是和梳妝台上的鏡子相似、叫做反光望遠鏡、世界上最大的那種照人的鏡子、恰巧這兩種都是在美國、本來是錢可通神、美國素被稱爲黃金國家、所以也只有他才有財力來修造這黃金的儀器、世界最大的折光望遠鏡的鏡頭、直徑有四十多英寸、只這塊玻璃的代價、就費了七萬美金、合計中國錢約在二十萬元左右、反光望遠鏡比這還大、他的直徑達一百英寸、這座望遠鏡的價值、合計一百五十萬元的中國錢、拿立中央大學全年的經費、也就剛夠付這一件儀器的代價、至於天文台的建築、和其他設備、尙未計算在內、美國人對於研究宇宙肯花這樣多的金錢、已經使我們驚訝、那知道他們尙不知足、還正在修造一座二百寸口徑的大望遠鏡、從開始設計到現在已將十年、才把這塊大玻璃鑄造成功、因爲這種非常的計劃處處都帶着幾分嘗試的性質、等到遠鏡修成功、那數目必定更可驚人了、我們談了半天、也可以說是還沒有談到、

宇宙淺說

既然因爲我要傳……的正傳、少的時間、來聽這宇宙淺說、我覺得總應該先把爲什麼要認識宇宙的理由、略爲敘說一番、使着大家感到這演講是有意義的、還有一層、我希望大家相信我所談宇宙情形大體都是事實、但是有時事實比神話還要離奇、所以便不得不把認識這些事實的方法和工具、給大家介紹一番、免得大家有所懷疑、假使有人覺得以上一段都不切題、那麼我就此告罪而轉到宇宙淺說的正文、

大學一章、開宗明義、便是修身齊家治國平天下、可見爲人之道、要先修身、然後才談到平天下、要認識宇宙、也何嘗不是如此、我們必需先認識腳跟底下所踏的地球、然後才能夠進而瞭解那遙遠的衆星和銀河等等、譬如我們要研究日月五星的運動、地球運動的情形不可不知、因爲火車上的乘客、若不曉得火車的行動、必將疑惑到鐵路兩邊的電綫桿都在那裏飛跑了、地球表面受了大氣的包圍、使天空衆星的光、經過大氣的作用、會變得昇高一些、太陽或者月亮當我們看見他方位、剛剛和地平綫相接觸的時候、事實上已經沈到地平以下、若非依賴大氣的折光、他們早已看不見了、所以要知道衆星眞正的方位、我們也必須先曉得地面大氣折光的能力、地球和研究宇宙有關的地方甚多、這不過隨便舉兩個例子罷了、

義軍已佔領傑洛古比水源、惟該處無線電台仍照常工作、總之各方眞正戰爭、尙未開始、亞方軍隊集中、大部份係在蒂格里亞省、蓋以該省天時地利、以及強悍之民俗、均足使義軍推展、暫時受其阻遏也、

由當局授以武器卽開前方

亞各地戰士陸續赴京

（亞京二十一日哈瓦斯電）亞國各地戰士、續前來京城、由當局授以武器彈藥後、分赴前方作戰、至於開往地點及作戰計劃、則絕未洩露、亞巴巴所率哥加區域戰士、亦已於今晨抵此、駐京城二十里外、其所攜子彈均經亞皇衞隊詳細檢查、蓋因數日前自內地開來軍隊、多有攜帶達姆彈者、因國際紅十字會公約禁止使用達姆彈、故亞皇特禁止其部屬攜帶此項子彈、惟聞義軍仍用達姆彈作戰、但未經徵實、關於此層、亞皇是否準備向日內瓦方面提出正式抗議、尙所未悉、又亞軍前綫最近捕獲大批義軍間諜、不久將解至京城隔別審訊云、

現在所佔境內築路並鑿井

義軍數百患熱病返國

（瑪薩華二十日路透電）據當局宣傳、義軍自十月三日在亞開戰、至今患病者共二百三十三人、僅三人不治、自十月二日以里特里亞、有義兵二百十二人因病返國多患熱病、義軍在所佔亞境內、已築成新路一百八十三里、鑿井一百二十一口、商人現尾隨大軍而進、義人與以里特里亞人已在阿狄格拉特與阿杜亞兩處開設商店多家、掌理所佔亞境內衞生事務之名醫加斯特拉尼、對義之健康至爲滿意、謂北路義軍衞生狀況甚形良好、

亞北部人民投誠義國者衆

波諾將軍限土人來歸

（亞斯瑪拉二十日國民海通電）意國東非軍總司令波諾將軍、頃由阿杜亞向佔領區內民衆發表宣言、略謂渠以代表意皇接管斯土、從玆以後所有蒂格里與阿迦媚兩省人民、均須受意國國旗之保護、凡屬區內教士、及地方當局、應卽納降受命、如在十月之內、猶未輸誠來歸者、卽當視爲敵人予以懲處云、該宣言並聲明取銷一切苛捐雜稅並不准額外重徵云、

（羅馬二十日國民海通電）據此間報載阿比西尼亞北部土民、請求受意國保護者爲數日增、其中有若干皆係欲復自由之黑奴、據稱在過去數日中、由此輩投誠人民攜來槍械甚夥、總計來復槍不下八千支、至於奪獲槍械中多屬英比瑞三國廠造云、

法當局將頒佈維持治安法令

參院改選左派勢力增加

賴伐爾仍獲勝利

（巴黎二十一日國民海通電）據談佛爾報載、法國司法部長白納德、現正草擬制止國內法西斯武裝團體作惡之法令、其中規定今後所有在大街及公共場所、舉行之各種遊行或示威大會必須至少於開會前三日呈報負責長官請求批准、設使當局認爲此種集會有擬公安卽可加以禁止、凡敢參加此種業經官廳禁止之集會者、無論何人、均得科以十六佛郎以上二千佛郎以下之罰金、凡對開會性質或目的故意揑詞謊報者、亦得同樣科罰、並可將其他團體解散、托詞參加官廳准許之示威大會、但如被查出帶有武器、卽得判處六月以上二年以下之有期徒刑、另有法令一道、正在準備之中、擬將私人所有軍火、除獵槍以外將一律重徵捐稅、且須持有警廳許可證始准攜帶槍械云、

（巴黎二十日哈瓦斯電）參議員三分之一改選、計投票三次、選出參議員一百零七人、各黨所得席數如下、超然派二席、保守黨一席、共和黨二十六席、左派共和黨十七席、急進社會黨三十五席、超然派急進社會黨八席、新社會黨四席、社會黨十席、共產黨二席、（卽第二國際法國支部）此次改選結果對於參院各黨勢力分配、雖無重大變更、但左派勢力、則已見增加、總計當選之一百零七席中、右派及中央各黨計佔五十一席、而左派及極端左派各黨、則佔五十六席、共產黨當選入參議院、以此爲第一次、該黨領袖加入、亦在當選之列、按參院選舉、係採限制選舉制、選擧人之一部份、係各市參議會代表、自最近市參議會選舉之左派各黨獲得勝利後、一般人預料參議院改選時、左派統一陣線必可獲勝、今則果然、而以在塞納省爲尤、然該省包含各市區於第一次投票後、左派統一陣線卽當選七人云、

（巴黎二十日路透電）法國參院改選三分之一、其特點爲現任總理兼外長賴伐爾之獲選法政府之地位、因以愈固、此次雖遭極端左翼派之重大反對、但賴氏卒獲勝利、其內外政策之得人信任、可以概見、他日國會中左翼諸黨、推翻現政府之努力、或不致成功、塞納省已選出巴希勃、渠爲加入法國參院之第一共產黨員、選舉最後結果、爲現局卒能維持急進黨仍爲最有勢力之一黨、

歐洲局勢已鬆弛

此種觀察已爲法報一致意見

英首相發表談話後

（巴黎二十日國民海通電）英首相鮑爾溫、昨日在威塞斯特發表演說、尤以鮑氏所稱英國不願戰爭、但將準備與各國竭力和睦、且決無利用意阿衝突、傾覆法西斯政權之意一段、業已使歐洲局勢、尤其是英意關係爲之鬆弛、此種觀察、幾已成爲本日巴黎報紙一致之意見、晨報著論稱賴伐爾之努力、無有逾於設法調解者、無論地中海形勢如何擴大、但賴氏此種努力之意義、實未可輕視云、白日報明白讀者鮑爾溫之演詞、關係極爲重大、輿論對之自必表示最大滿意、其他各報亦以同樣樂觀語詞、發表意見、認爲法英兩國間之種種疑雲、現已完全消失矣、但尙有少數巴黎報紙、仍擬證明英政府與艾登之間意見尙未盡同、認爲鮑氏演說固確能代表國聯會之政策、但未必卽爲艾登之意向、蓋艾氏現在日內瓦所進行者、實係帝國主義之目標故也云、

義輿論界亦作同樣觀感

（羅馬二十日國民海通電）意國報界、本日以毫無隱瞞之滿意、一致表示過去數日國際局勢之極度緊張、意國固不任其咎、但此種緊張狀態、業已半由意索里尼首相與英大使德魯蒙之披誠談話、半由英首相鮑爾溫昨日在威塞斯託所發絕端重要之宣言而大爲寬弛矣、各報一致宣稱英國對於法西斯政權並不仇視、並亦無必欲推翻意索里尼之陰謀云、意報並節錄外報紀載、藉以證明本身從國際局勢與事實所作推論之正確、其中最重要之意見、卽爲日內瓦制裁談判既已展至月底進行、足徵外交重心、業已不在日內瓦而在倫敦、羅馬與巴黎云、

狂風吹襲不列顛

船舶受有重大損失

（倫敦二十一日電）星期秒、大西洋北海英吉利海峽不列顚全部、狂風怒號、船舶受有重大損失、英倫各處死五人、傷多人、格拉斯哥之汽船佛托里亞號沉於愛爾蘭海濱外七百哩處、船中人員生命可虞、有海員三十七人、曾分乘數小艇逃生、雖經數船尋覓、二十四小時內未獲其蹤跡、新堡煤船一艘、亦遇風覆沉、幸船員二十二人悉爲一挪威船救起、德船歐爾鋼特號、初傳失其推動器後無消息、船中共載二十五人、法船阿格拉爾號、在西地附近沙灘擱淺、海員現仍留居船中、

德國社黨

完成水利工程

（柏林念一日國民海通電）德國國社黨墾荒計劃之另一階段、頃已告成、現有環繞一千四百英畝土地之水渠一道、業已竣工、昨日舉行賜名典禮、農業部長達爾、航空部長戈林將軍、及其政府要人均蒞會、當以戈林之名名此渠、以資紀念、戈氏於受寵之餘、發表演說、稱世界杌隉不安、戰禍迫於眉睫、獨吾國努力建設、儼成亂世樂土此殊可慶可喜云、

退出國聯

德國將正式

（日內瓦二十日哈瓦斯電）自十月二十一日夜半起、德國將正式退出國聯、因此國聯行政院爲德國要代所設之一席、卽將於後日實行撤除、德國退出國聯後同時亦退出國際勞工局、該局理事會、現將於本星期內開會、選定德國新任理事、在國際勞工局原任理事加拿大、最近因美國加入勞工局、故以是理事之一席讓諸美國、此次德國退出後、大約將以加拿大繼任理事云、

英前工黨領袖

漢德森逝世

•彭森璧勳爵歸西•

（倫敦二十日哈瓦斯電）英國前工黨領袖軍縮會議主席漢德森、頃在此間逝世、享年七十二歲、

（倫敦念日路透電）英皇會計員彭森璧勳爵、爲英皇摯友、今日逝世享年六十有八、

海船互撞

易北河三國

（柏林二十日路透電）今日易北河有德船兩艘、荷蘭挪威船各一艘互撞、均受重大損傷、該船與法船各一、會接受損諸船之求援信號、

德瑪里舉行

擁護共和大示威

（瑪德里二十日國民海通電）昨日此間舉行大規模擁護共和示威大會、據左派報紙紀載、與會羣衆不下三十萬人、其中大多數均屬左派急進分子、前總理阿柴那亦出席大會發言、然左派羣衆對阿氏演詞頗失望、但阿氏並未如此等之願望、發表種種更爲急進之主張、阿氏演詞未對政府之言論、做照法國辦法、組織「聯合陣線」、並對國際政局略作簡短批評、謂西班牙渴望和平、並決心繼續效忠國聯云、昨日大會秩序極佳、

倫敦中國協會

派哥羅來華攷察

昨晨抵京謁見外次徐謨

日內赴漢並往平津一行

倫敦英商所組織之中國協會幹事哥羅、近奉派來華、考察中英貿易實際狀況、以謀擴展之基礎、哥氏于上星期抵滬、勾留數日、卽於昨晨七時抵京、由英使賈德幹之介紹、上午十時前往外部謁徐外次、對中英貿易情形、有所談述、日內將轉往漢口並赴平津一行云、

良地出售

茲有史姓房屋基地一塊約六十餘方，座落富厚崗地方四鄰均爲上流人士，現願廉價出售如有欲購者請至娃娃橋十六號沈姓接洽

嚴士開土地登記啓事

茲有坐落本市二條巷第二十四號門牌地產東至嚴姓西至二條巷南至沈姓北至楊錢二姓面積〇畝三分八厘六毫八絲茲因民三新契確已遺失另請公告外特先登報聲明如有異議即向南京市土地局提出理由及證件爲要

袁南軒土地登記啓事

茲有坐落本京戶部街第九號門牌地產東至農民銀行西至審字第二一九號藍朱姓屋南至汪姓屋北至戶部街面積一畝二分一厘九毫七絲茲因原領圖遺失除另請公告外特先登報聲明如有異議即向南京市土地局提出理由及證件爲要

范德昌土地登記啓事

茲有坐落本市蓮子營第七號門牌地產東至卓姓地及屋西至蓮子營，胡姓屋及空地南至卓姓屋北至陸王二姓屋及卓姓地面積四分六厘八毫七絲係本人於同治四年承領善後局執照執業，來歷清楚，產權實在，茲因遺失民三新契，除另請公告外特先登報聲明如有異議即向南京市土地局提出理由及證件爲要

張德明等土地登記啓事

茲有坐落本市七家灣第八十號門牌地產東至牛首巷西至周陸武三姓屋南至七家灣北至周姓屋面積零畝九分六厘一毫四絲茲因爲所有權登記附帶抵押遺失聯照下半截一紙除另請公告外特先登報聲明如有異議即向南京市土地局提出理由及證件爲要

徐椿生遺失契據啓事

茲有坐落本京應府營地產東至徐姓地西至湯姓塘南至徐姓地北至湯姓地面積九分二厘三毫九絲因遺失契據全部除另請公告外特先登報聲明作廢如有異議即向南京市土地局提出理由及證件爲要

遺失聲明

茲有住院陸軍第四十九師四團四連一等兵崔得榮將本院木質醫字一二號傷兵外出證一枚遺失特此聲明作廢

軍事委員會軍醫署第一陸軍醫院副官室啓

臥嘗飯店

提倡國貨的—急先鋒

△定辦筵席△ 自五元到十六元止

△國貨大菜△ 甲種七角乙種五角

—花園飯店— 是南京最合現代式的……

一切設備完全國貨

電話 二二零五三號

地點 中山路新都大戲院斜對面

北平老牌 馬應龍 專門眼藥

專治砂眼及各目病其效如神

地址太平路南口中正街西首路北 下關大馬路西首

首屈一指 趙半仙 命相課

寓中正街門簾橋四五七號

談言屢中 別出心裁

首都湘大旅棊社減價啓事

本社開設，歷有年所，交通便利，房間寬敞，定價低廉，招待週到，並附設食堂，包辦酒席，宵夜小吃，應時應酬，俱有諸凡設備，盡善盡美，蒙各界顧客，久所讚許，茲以新運，應暫酬答諸顧客，特自本年一月十日起，凡蒙惠顧，房金減半，旅客捐、茶水一併在內，長年包月，尤特別克己，侍役賞費，聽客自便，特此減價。

△地址 國府路東首黃家塘

△電話 二三九二五

日報索引

第三卷 第五期

民國二十四年十月十五日

目次

一、二十四年八月份日報索引分類表
二、二十四年八月份日報分類索引
(一) 社會類
(二) 政治類
(三) 經濟類
(四) 交通類
(五) 教育類
(六) 學術類
三、二十四年八月份日報著者索引

編輯主旨

日報記載現代社會，政治，經濟，國際，教育各問題，均爲我人研究之對象，惟以頭緒紛紜，恆苦散漫，難以稽考，縱有剪貼，亦覺浩繁。本刊在將日報上各項問題，分門別類，編成條理分明之系統史料，俾便於研究社會時事諸問題者之參考。本索引取材之日報凡十餘種，計上海申報，新聞報，時事新報，晨報，南京中央日報，漢口武漢日報，西京西京日報，天津大公報，北平北平晨報，廣州民國日報香港工商日報，及南洋星洲日報等。內容豐富，編法新穎，誠爲學術界無上之工具刊物也。

總發行處 中山文化教育館發行處 南京中山門外體育場路

總代售處 上海雜誌公司 上海四馬路三二四號

價格 每月一冊每冊五角全年五元五角 每月十五日發行

廣東醫院

專治 花柳白濁 陽萎早洩

定州郭敬宇眼藥主治各種眼病功効無比

敝號總廠創於河北定州歷有年所製造最優等眼藥功効卓著藥到病除久爲各界所推許經行政院衛生署化驗完竣證明批醫字三二一號化雲散眼藥一種實業部亦給有獎狀品名超等眼藥上等眼藥鐵道部鐵路沿綫展覽會亦給獎褒揚名馳中外各大商埠均設有支店特約經理茲爲推廣營業起見售價從廉各界請認明郭敬宇眼藥金魚牌商標嚴防順音假冒敝號非與全憑廣告宣傳者可比務希垂察外埠函購原班寄奉

得獎證明 鐵道部第七五一號 實業部第九二號

認明金魚商標郭敬宇眼藥謹防順音假冒

總廠河北定州 總號定州車站 支店上海法大馬路自鳴鐘 南京昇州路行口街 本京經理中華路金魚藥社 各大商埠均有特約經理

留日性病專家 黃文山

專治手淫或酒色過度所致之遺精早洩腎虧陽萎神精衰弱失眠健忘精神不振閨幃乏趣新老淋濁婦女生殖器病各期梅毒與凡花柳病招徠之併發症等診斷確鑿用藥有方爲振興民族及增進家庭幸福計收費從廉 診所中正路廿七號新街口南中西醫務所

婦科馳名 救星全國 韓奇逢

主治經血不調，趕前錯後，經期腹痛，發燒心忙心跳，白帶過多，久不生育，于宮寒冷，腰腿筋骨疼痛，或久患小產，腹內有病者，頭迷四肢無力者，胸膈鬱悶，飲食少進，夜不安眠，睡多惡夢者，行經血色不正或紫色成塊及淡紅者，氣虛血少，咳嗽痰喘，時愈時犯，如同邪病，因生氣或房事所傷以致崩漏者，午後發燒者，凡患經血各症服之，效力絕大，萬試萬靈，可謂婦女第一聖藥也。各大藥房均有代售，無處購買，將款匯至即寄不誤。定價每盒五元每打五十元

總公司上海英租界大通路一九三號

南京白下路大中橋西第二九五號

韓奇逢藥房限公司

首都 福記汽車行

總行地址白下路珠寶廊 總行電話二三一六七號

下關分行 地址大馬路 電話四一九三三號

隨叫隨到 汽車出租

地點	單送	來回
城內	$1.00	$2.00
下關	1.20	2.40
下關至西門東門	1.50	3.00
中山陵墓	1.50	3.00
靈谷寺	2.00	3.50
上新河	2.00	3.50
燕子磯 牛首山 麒麟門 土山鎮	4.00	6.00
板橋	5.00	8.00
秣陵關 江甯鎮 棲霞山 湯山	6.00	8.00

南京市政府第一五六期公報出版

南京市政府公報第一五六期出版本公報內容編制計分會議規委法令公牘報告統計特載附錄各欄材料豐富編輯新穎每月出版一期現第一五六期業已出版定價每本大洋一角本市開明圖書教育用品社及正中書局均有代售如欲定閱請向市政府秘書處編譯股接洽可也

首都 龍門汽車行

新式汽車 電話 二三八一八 二三四一三 日夜出租

城內單送 一元

下關單送 一元二角

每小時 二元

●議另途遠●

敝行服務週到久荷各界稱譽所有車輛均係新式安穩舒適輕快無比茲爲優待顧客將定價減低敬祈鑒察

總行地址國府路七號

分行地址夫子廟龍門街十號

美華服裝商店

工精藝巧 樣品繁多 材料優良 以備選擇

製備衣服 實事求是 必須考究 定價低廉

地址太平路花牌樓 電話二三八六五

大陸銀行

秉服務社會之宗旨 與各界合作

總行 分行 天津 上海 漢口 北平 濟南 南京 蘇州 青島 長沙 杭州 無錫 石家莊 蚌埠 南昌 牯嶺 鄭州

辦理普通商業銀行業務 兼辦 國外匯兌 儲蓄 信託 代理收支各種款項

南京分行 朱雀路中 電話二三三八七 二八一七〇

南京支行 北門橋魚市大街 電話三一五八三 二一〇六三

精益眼鏡分公司

實業部註冊中國首創第一家

OPTOMETRISTS & OPTICIANS

配眼鏡決不能如購普通物件可比 因爲戴不合光度之眼鏡 對於智識及事業精神有莫大阻礙 本公司爲全國最進步之眼光學專家

驗光準確 儀器精良 品質高尚 價格公平

中國精益眼鏡公司

南京支店太平路花牌樓 電話二一三四一

驗光主任王翔欣謹啓

輔雲診療所

▲專門花柳白濁等科▼

無論急慢白濁新法治療見效迅速負責根治 精割包皮過長只收六元毫無痛苦 注射六〇六及九一四新法注射決無反應藥費〇三、〇四五、〇六、三元〇七五四元〇九、五元

時間 上午九時至十二時 下午一時至五時 △星期照常▽

地址三元巷二十號

首都唯一 高尚男女服裝專家 新新

金風送爽之際

本商店新到大批呢絨花色合時精製1936年最新式現代標準大衣

▲四大特點▼

式樣新穎 文雅美觀 價目眞確 定期不誤

地址太平路花牌樓電話二一七〇四轉

樵山醫院

專治內外花柳各科 最新治淋 電療機 短波

特設 高週波電療機 大號太陽燈 愛克司光線

包戒煙癮 毫無痛苦

本院備有病室以便住院療養

院址 龍王廟火瓦巷 電話 二二八四一

利豐美術照相製版所

精製銅版鋅版五彩商標銅牌

特點 出品精良 交貨迅速 價目低廉 接送稿件

地址中正路二七八號 電話 二三九一七號

鳴謝國醫吳海泉先生八法神針

凡男婦患膨脹癥瘕痞塊花柳月經不調及一切疑難雜症，求診者無不針到病除。內人患膨脹年餘，今春來京就醫，中西醫屢治無效，前晤金鑄齋君詢知金夫人亦患膨脹，曾經吳先生以針術放水完全治愈，乃立請吳先生診視，亦斷定爲水膨，施針放水，應手奏效，仙德內人月經不調久不受孕，經先生一針獲男，特此聯名登報鳴謝。

金鑄齋 住細柳巷湖北會館

毛仙德 住御史廊十七號

趙筱坡 住國府東街六號

地址城北太平橋二十一號內吳海泉診所

鳴謝婦科聖手程立卿

啓者鄙人結婚多年久未孕育，留意內子體格似覺無病，惟常患腹痛，逐漸有氣虛血弱之感，深然憂之，乃請程立卿女醫師詳細檢查，判爲宮口窄小，位置不佳，津液酸性過甚，若不迅與治愈，防礙孕育，於是每日到診所依法治療，扶正宮位，通闊宮口，減輕酸性，治理不久，多年復痛，一旦消除，現已成孕數月矣，設非醫師診斷明確，醫術高名，何克臻此，爰特登報鳴謝，並告同病者知所問津焉。

總理陵園警衛處 李勤昌啓

女醫師診所在楊公井國民戲院對面 日間電話二三一四六 夜間電話二二二〇八

沙眼根治之可能

沙眼原非一種，並有輕重之分，若病者能抱決心就醫，醫者能有適當方法治療，再假以時日，十之九有治愈之可能。本醫師憑已往之經驗，將各種沙眼之治法，特加改良與補充，除少數特型之惡劣沙眼外，其餘如纏綿數年難治之沙眼，往往在短期間內，獲極顯著之奇效。本診所特備△紫外光△特別手術△窒青眼藥，專治各種沙眼。凡患此沙眼者，希注意及之，爲幸。

診病時間 上午九時至十二時 下午二時至四時 例假及星期日上午九時至十時過時不診

鄭懷仁醫師專門眼科 南京鼓樓南中山路旁

尹兆康牙醫遷移於中山北路中央路保泰街交叉左角新建之鼓樓齒科院應診

掛號時間——每日上午九時至十一時 下午三時至六時

診治時間——每日上午十時至十二時 下午三時至七時

星期日全日照常診病星期一下午完全停診不在診病時間內請勿駕臨敝院否則概不接待

國醫內外科郭受天應診

時間 門診上午九時至一時 出診午後三時至八時

診金 門診初診一元復診減半 出診初診五元復診三元

地址本京長樂路張都堂巷十一號

中國國貨銀行儲蓄部

創業 養老 教育 婚嫁 種種問題 惟儲蓄可以解決之

印有詳章承索即奉

南京行址 新街口 水西門大街口 黃埔路勵志社內

豫引黃入惠竣工

昨在黑崗口黃河南岸 兩大堤間舉行放水禮

（開封通訊）豫省引黃入惠工程、經營數載、現已告成、定於本月二十日在開封西北郊黑崗口黃河南岸大堤上、舉行放水典禮、已由建設廳會同改良土壤水道委員會、呈請財政部派員、及省府劉主席蒞場指導、並函各界觀禮、值此引水成功之際、計埴甫民、無不喜形於色、咸以得飲河水爲快、茲將引黃入惠之要義、及歷年施工經過、彙述如下、

惠濟河起自開封、經陳留杞縣睢縣柘城鹿邑各縣、以入渦河、計長一百八十餘公里、在昔兩岸農田、悉賴灌漑、因黃河迭次決溢、惠濟河身淤塞、農田水利、盡廢、而開封積潦、亦難排洩、豫省府爲引水灌漑、增加農產起見、於民國十年、即有用虹吸管引水、藉興水利之議、經建設廳多方研究、至二十二年一月著手施工、疏浚惠濟河身、并爲補助該河水源計、於開封黑崗柳園二口、黃河南岸大堤之上、分設虹吸管八副、每管長約百二十公尺、管徑六公寸、每管每秒引水量、在低水位時、約〇、八立方公尺强、八管共計可引水六立方公尺有餘、黑崗柳園二口大堤外各有水潭、繞潭以堤、兩潭接連大堤、在柳園口稱二道堤、在黑崗口稱月堤、虹吸管引得之水、先注入潭內、使含沙沈澱潭中、然後分別以渠引導淸水匯集二道堤前、再自二道堤起開黃惠河引水南行、經開封西郊平西南城角折而東行、至東南城角銜接惠濟河、並於黑崗口月堤引水渠發端處、柳園口二道堤黃惠河首、黑崗口引水渠穿二道堤處、黃惠河穿護城堤處、各設水閘、用活動閘門、以資節制、又於開封西郊孫李唐莊南黃惠河東岸、開一支流、導水流入城內、於渠口之下、黃惠河身置一水閘、用以支配入城水量、水入城分東西二支、環繞城區、至城東南角合流出城、注入惠濟、並於水道出穿城垣處、各設水閘、以機械司開啓閉、以上工程自二十二年一月陸續施工、至二十三年九月復由省政府與財政部合組整理水道改良土壤委員會、會同合作辦理未完工程、與今各項工程、均經建設廳及該會次第督修完竣、此後水潭淤高、河防鞏固、澄淸之水、可供惠濟河源、可灌沿河土地、且能貫通省會水道、促進市民衛生、並可引水排洩硝鹼之地、使土質逐漸改良、化斥鹵爲農田、俾得推廣農業、增進生產、國計民生、胥有攸賴、

江南鐵路 京蕪段擴充班次

新購機車十輛不日運蕪 南展工程仍在向徽測量

（蕪湖快訊）跨越蘇皖贛等省之京粵鐵路、自江南公司興建以來、已將南京至孫家埠間完成通車、此路溝通皖南內地交通、甚關重要、自本年四月間正式開行、以迄現在、爲輸出各項著名物產、數極鉅、茲該公司以客貨運輸、兩俱擁擠、原有車輛、不敷應用、因向捷克比利時兩國、購置最新式機車十輛、以備擴充班次、除捷克所製之新式機車三輛、業已運抵上海、存放吳淞外、茲又由世界著名專裝機車之巨輪皮爾拉號運來四輛、該輪已進吳淞口、約於本星期內抵蕪、比國製車廠特派工程師貝肯、先期來此指導裝卸、該公司俟此批機車進站、即將京蕪間各車增加一班、行車時刻、業經車務股訂正、不日即可實行、至該路向南展築工程、現已由孫家埠測量至績溪縣城、一週後將向歙縣休甯前進、在本年年內徽屯綫、決可測量完竣云、

投情書立候同音 賬房先生單相思

目的未達先被控法院不受理

（蘇州通信）閶門外老蘇台旅社賬房馮鏡清、因單戀閶門吊橋堍老新成芾店之女張二媛、以屢投情書、未得美人復書、乃於上月底派該旅社茶房屈金土手持情書一封、前往老新成投遞、立等回書、致爲女母張王氏將屈金土扣住、以馮鏡清肆無忌憚、誘人閨女、殊屬可惡、遂報警帶所、經由三三分所解送到案、一併轉移地院交保後、張王氏、張二媛母女旋又具狀提起自訴、控訴馮鏡清屈金土妨害名譽、業經判決自訴不受理、茲錄判決理由云、右被告等因妨害名譽案件、經自訴人提起自訴、本院判決如左「主文」本件自訴不受理、「理由」按犯罪之被害人、得提起自訴、但以有行爲能力者爲限、刑事訴訟法定有明文、本件自訴人年尙未滿二十歲、復未結婚、縱所訴屬實、確爲直接受害之人、能力既尙受有限制、即不得提起自訴、至法定代理人不得代無行爲能力人提起自訴、併經最高法院議決有案、因此本件實體上無論理由如何、程序上顯非適法、爰上結論、應依刑事訴訟法第三百二十六條判決爲主文、

、在忻縣堂前、大做其京戲、計有老大鴻壽、新聚慶雙兩班、並台而做、殊形特色、十一日夜、一班停演、一班尙做得起勁、捷足先登者、均爬上空台而觀、詎知正看得樂也融融、皆大歡喜之際、忽而乒乓一聲、看台突然倒坍、台上人跌下者、皮破血流、台下人被壓者、咕咕作叫、重傷二人、輕傷多人、有一人當場擄去、人羣大亂、枝椏醫院就治、一時秩序大亂、是亦乃樂極生悲之謂歟、十三日劉猛菩薩出殿之日、是日亦有京戲一台演唱、菩薩出殿時、開鑼喝道、旂纛涼傘塞途、火砲接連、倘有奇形怪狀之扮犯人者、威風凛凛、大有前淸縣老爺出巡之概、詎菩薩正抬至某處、有一翩翩少年、手提照相機攝影、竟犯衆人之怒、謂「菩薩、豈可供你褻瀆乎」、一時群漢齊集、拳脚交加、打得那少年不亦樂乎、一副上等金絲眼鏡、擲得分碎、滿身綢衣、扯得七零八落、原亦當地人也、結果被打了一頓不算外、還罰酒菜十桌、並在昨日演京戲一台了事云、

新婚燕爾 新嫁娘忽賦潛逃

濟南亦有放白鴿者

（濟南通信）傅榮昌年三十三歲、嘉祥縣人、現住本市北園子屯莊、以捕魚爲業、生活尙稱舒適、該莊有時年慶夫妻二人生有一女、年方妙齡、適夫已死、時某乃託人爲其女物色佳偶、適有趙振江者亦係水屯莊之住戶、中饋尙虛、聘娶妻室、急不容緩、鯛由傅榮昌楊長順從中撮合、將時年慶之女、許於趙振江爲妻、言定彩禮洋一百元、於本年農曆七月二十八日訂立婚束、彩禮交付八月初一日舉行結婚、時女頗爲蕭歸道、歡悅異常、詎於同月二十四日、時氏即行潛逃、趙振江四出尋覓、未得線索、途向時年慶處詢問、而時某夫婦已遷移他處、匿逃無蹤、趙振江始恍然大悟、時年慶夫妻與傅榮昌楊長順等夥謀放鷹詐財、乃報告該管東北鄉公安分局、將傅榮昌抓獲、楊長順已聞風事先潛逃、經分局函派警乃將一干人證、送至濟南地方法院檢察處偵察訊辦、經檢察官訊得傅榮昌否認有勾串放鷹詐財、僅認與楊長順作媒、趙振江予以大洋二元爲謝、復據證人朱學思到庭供稱、是媒人在我莊頭上相看的趙振江、朱學善[illegible]均供稱趙振江交錢給媒人、時年慶亦在場各等語、該案現已偵察完畢、依法起訴、地方法院定日內審理、

隴海路 沿線公路

營業概况

（西安通訊）隴海路局以本路自通車西安後、客貨運輸、日益增加、惟沿鐵道線各站、雖有之公路、該局前爲明瞭營業狀況、及與隴海路是否有競爭情形之起見、特派員詳細檢查、茲將調查結果誌次、（一）西安潼關間之公路、自隴海路通車西安以來、客貨運輸均無影響、倘稱便利、該路亦無競爭之路事、（二）洛陽潼關間之洛潼公路、對於隴海路營業、因各種關係、不特無競爭、可能、并且裨益甚多、其次如新浦二墟間之公路、運河車站之公路、台兒莊之公路、以及銅山、鄭州至開封間之各站公路、對於隴海營業、均無競爭之可能性、并據路局此次派員調查沿線各站公路營業狀況、得悉各公路運輸事業、不特對於本路無競爭之影響、抑大有裨益、今後隴海貨運、多更賴各公路之運輸益見發展云、

稚老證婚忙

（無錫通訊）中央監察委員吳稚暉氏、於十七日由京來錫、適返雪堰橋故居、當晚返城、昨日上午、在新世界旅社大廳、爲秦達誠李靜儀婚禮作證婚人、新郎爲吾邑望族、新娘爲武進望族李潤生之女公子、儀式全用歐化、新郎新婦穿禮服、新婦所穿白色禮服、式樣新穎、外披兜紗、後以一對西裝男孩捧之、新娘徐步登禮堂、態度大方、別具風格、由前任水警二區長毛木君司儀、稚老於證婚人致詞時、謂今日有八字相祝、希望兩新人「百年偕老、五子登科」、因本人對百年偕老之預祝、以身作則、絕對有資格、因我與內子結褵、已四十九載、明年將舉行「銀婚」紀念、以此恭祝、定能如我之願、「五子登科」、雖係陳舊、余希望兩新人育三男二女、將來共登「工」「農」「理」「法」「商」各科、盡爲國家效力、社會服務云云、來賓聆之、咸報以鼓掌、婚禮告成後、吳偕[illegible]秦後、爲張啓元[illegible]淸婚禮證婚、新郎爲澄邑長涇望族張允升之公子、新娘爲本邑油業鉅子諸香如君之姪女公子、稚老演說、大意相同、旋於當日下午三時許、乘快車赴滬、記者曾訪稚老於旅邸、叩以國際情勢、及政局情形、吳絕口不談、概以不詳細答復云、

鄧懷慶昨已被擒

前刦當地錢莊萬五千元 在身畔抄手槍一枝子彈十粒

飛簷走壁巨盜

（上海通訊）江北著名積盜犯泰州人鄧懷慶、年三十一歲、曾在東台縣泰興縣一帶、率黨橫行不法、迄已數年、本年三月間、泰州城內永大錢莊、被搜刦現洋一萬五千元、亦係鄧等所爲、據悉刦後四十股分拆、鄧分得贓洋四百元、潛逃來滬、匿居於曹家渡附近、經東台縣政府懸賞一千五百元通緝在案、迄未破獲、茲悉市公安局偵緝總隊長季源溥、副隊長王匯百、派第四分隊長許駿方、率偵緝領班黃沛霖武秀峯偵緝員顧新舟等負責分頭偵緝、直至十八日下午五時許、始知鄧犯每日下午、出沒於閘北义袋角一帶、並偵悉該匪犯本領絕妙、能飛簷走壁、身懷手槍、企圖糾黨行刦、於是[illegible]社閘北、會同該管區[illegible]所暨長[illegible]加派之警士、於五時許一律化裝、埋伏於义袋角、俄爾、果見鄧犯姍姍而來、由沙分隊長等奮勇上前、將鄧擒獲、當場在鄧犯身畔、抄得手槍一支、子彈十粒、遂一併帶隊、於十九日上午九時許、訊據該匪犯鄧懷慶供、於本年九月十五日午夜一時糾夥持械、行刦南市打浦路一六四弄一號浦東人沈關之林泰雲造房、刦洋七千餘元、及金戒掛表呢大衣呢帽等分贓化用不諱、乃將鄧犯解送總局法辦云、

漁民演戲

迎會媚神

（寧波通信）鄞東陶公山地方、人口三千餘、鹽會櫛比、今秋因經濟恐慌、漁民頗多未能出洋、以致均暇居在家、目前適屆[illegible]行[illegible]會期、熱鬧非凡、一般好事之徒、更大演戲劇、[illegible]熙熙攘攘、[illegible]

陝北秋禾慶豐收

軍民給養均無問題 裨益剿匪軍事非淺

（榆林通訊）陝北各縣、均係山地、無水利之可言、現有農作品、全賴天雨、本年初夏、曾經一度亢旱、禾苗萎黃、糧價飛漲、迨入秋以來、各縣時雨迭降、又無水災、遍地嘉禾、結實纍纍、現已成熟收割、刈穫災後、一般欣然有喜色、按本年秋禾豐收、關係陝北前途至爲重大、日與顛沛流離之人民、得以飽食足衣、當不致因災鋌而走險、可以出其餘粟、助公剿匪、亦不爲盧、在富者以糧價低賤、易於求生、亦不至因飢餓而附匪、至於剿匪部隊、現已四面雲集、給養可以就地採購、影響軍事、故秋禾之豐收、實陝北人民之一大生機、抑亦剿匪軍事之一大關鍵云、

津浦鐵路簡明行車時刻表

民國二十三年七月一日起實行

站名	平滬通車 第三〇一次	平浦通車 第三〇五次	津浦快車 第二一次	浦徐混合 第七一次	徐濟混合 第七三次	濟津混合 第七五次	濟津混合 第七七次
北平	十五點〇五分開	十八點五十分開					
天津東站	十八點二十分開	廿二點廿分開	八點五分開				
天津總站	十八點四十分開	廿二點四十五分開	九點三十分開			十二點〇五分開	十七點開
天津西站	十八點五十三分開	廿三點〇一分開	〇點四十七分開			十二點二十分開	十七點二十分開
滄州	廿一點三十分開	二點三十分開	十三點廿二分開			十五點五十八分開	廿一點五十七分開
德州	〇點二十分開	六點十五分開	七點〇三分開			十九點四十七分開	二點二十分開
濟南府	三點三十三分開	十點四十六分開	廿點五十四分開		七點二十五分開	廿三點三十五分開	六點〇五分開
泰安府	五點四十二分開	十二點四十二分開	廿三點廿分開		十[illegible]點十[illegible]分開		
曲阜	七點十四分開	十四點三十七分開	一點廿四分開		十二點五十分開		
兗州府	七點五十分開	十五點三十分開	二點廿六分開		十三點四十六分開		
臨城	十點十分開	十八點廿分開	五點十五分開		十七點十五分開		
徐州府	十二點十一分開	廿一點〇二分開	七點四十五分開	六點十分開	十九點三十分開		
蚌埠	十六點十九分開	二點二十分開	十三點廿三分開	十二點三十分開			
滁州	十九點三十五分開	六點廿一分開	十七點三十分開	十八點十七分開			
浦口	廿一點十五分開	八點到	十九點到	二十點二十分開			
南京	二十四點開						
上海北站	七點四十五分到						

站名	滬平通車 第三〇二次	平浦通車 第三〇六次	津浦快車 第二二次	浦徐混合 第七二次	徐濟混合 第七四次	濟津混合 第七六次	濟津混合 第七八次
上海北站	十六點開						
南京	廿三點十五分開						
浦口	一點四十分開	十九點十五分開	十點開	七點三十五分開			
滁州	三點〇五分開	廿一點〇六分開	十一點四十分開	九點三十七分開			
蚌埠	六點三十八分開	一點十三分開	十六點十一分開	十五點十二分開			
徐州府	十一點〇五分開	六點三十分開	廿一點三十分開	廿一點五十五分開	七點二十分開		
臨城	十三點〇五分開	八點三十八分開	廿三點四十五分開		九點五十九分開		
兗州府	十五點四十七分開	十一點四十二分開	二點五十五分開		十三點二十三分開		
曲阜	十六點十四分開	十二點〇八分開	三點二十三分開		十三點五十六分開		
泰安府	十八點十五分開	十四點二十七分開	五點四十二分開		十六點四十五分開		
濟南府	廿點四十五分開	十七點〇五分開	八點廿八分開		十九點十八分開	十二點〇〇分開	二十三點開
德州	〇點廿五分開	廿點五十二分開	一點十分開			十五點四十一分開	三點廿六分開
滄州	三點二十九分開	〇點三十一分開	十五點四十八分開			十九點十八分開	七點三十四分開
天津西站	六點三十分開	四點十三分開	十九點三十八分開			廿二點五十八分開	十七點五十分開
天津總站	六點五十五分開	四點四十分開	二十點十分開			廿三點十分開	十二點〇三分開
天津東站	七點三十分開	五點二十分到		廿點廿分到			
北平	十點廿四分到	八點十九分到					

中央醫院

掛號時間一覽表

科別	普通號	特別號
內科	每日上午九時至十一時	每日下午三時至四時
小兒科	每日上午九時至十一時	每日上午十時至十二時
牙科	每日上午九時至十一時	每日下午二時至四時
泌尿科	每星期二四六下午一時至三時	每日上午十一時至十二時
外科	每日下午一時至三時	每日下午三時至四時
產婦科	每日下午一時至三時	每星期一三五上午九時至十一時
眼科	每日下午一時至三時	二四六下午一時至四時
耳鼻喉科	每日下午一時至三時	每日下午四時至五時 每日下午三時至五時
骨科	每星期一三五下午一時至三時	每日下午四時至四時
皮膚科	每星期一三五下午一時至三時	每二四六上午十時至十二時
肺癆科	每星期二四六上午九時至十一時	每日下午三時至四時

附註

（一）診病時間特別號按掛號序診看普通號上午自十時起下午自二時起（二）凡掛特別號及急症號者均在特別掛號處掛號（三）掛號不限時間（祇以確係急症此項急症而需即刻診治者爲限）（四）病人來院掛號後即持診券赴科就診如須轉科診治者（例如內科轉外科是）其所掛之號不論何種除牙科外在當天內均可適用隔日重行掛復診號（五）各種診券未經本院蓋章者概作無效除牙科診券有效期間爲六個月外其他各科普通診券可長期應用倘有遺失須另行納資補券（六）例假日及星期日除急症外普通及特別掛號概行停止

（港）（粵）（著）（名）哲學專家吳劍秋標準論相

「標準哲理論相」「來人不要開口」「須靜坐一分鐘」「能知心腹之事」

（一）能知軍界前途進退（二）決定政界升官降職（三）曉得商界生意盈虧（四）預測學界功名得失（五）解釋你的婚姻美惡（六）鑑辨你的妻妾賢愚（七）察看你的兒女多少（八）警告你的謀事成敗（九）判斷你的家庭變遷（十）化除你的目前愁慮（十一）推查你的流年好壞（十二）詳述你的終身榮枯

以及種種有不能與人言難題請來一試直言談答立判分明定有驚奇

「優待各界士女」「剪此報紙來談」「論相暫取四角」「推命減潤五角」

現寓南京[illegible]延齡巷東亞飯店一〇五號

中央公論

第一卷第七八期合訂本

民國二十四年十月九日出版

要目

時評

國慶獻辭……玉衡

迎歡顧大使返國……玉珩

擬國聯答意國書……玉

景氣與不景氣……

大連會議是什麼？……蘇雲章

國民經濟建設運動之意義及其實施……蔣中正

消沉與沉着……汪精衛

對於國民經濟建設運動之展言……石江

法西斯蒂之認識……許吉林

意阿戰事與世界二次大戰……宋家愷

中國新舊轉才思想衝突論……張眷山

生的鬥爭……莊蔚濃

生活圈外……驅士

編輯後記……著者

每星期六出版每期四分全年一元六角

社址南京國府路拔提書局內

電話二二六〇六

總發行所南京拔提書局

代售處本外埠各大書局及各大學門房

歡迎投稿

凡關於中國政治經濟教育軍事國民經濟建設農村調查文藝遊記隨筆及國際論文或譯述稿件一經刊登每篇致酬（一）本刊（二）現金

榮茂動啟事

啓者茂動代理閻鏡夫將百子亭地皮出賣與史勉之張季良等一事尙短價款一三一五元未交在價未清以前不得管理建築除分呈京市府土地工務兩局外恐未週知特此登報聲明

南京市土地局核准土地登記公布欄

二十四年十月二十一日核准

剪子巷十六號劉張臨卿 剪子巷十八號金心他項權利登記 [illegible]

京市社會

國民勞動服務會 今在市府正式成立
造林築堤兩計劃將提討論 代表專員均已派定

京市國民勞動服務委員會、定今（二十二）日下午二時在市府會議廳舉行成立大會、市府代表、已由市長馬超俊派定社會局長陳劍如、工務局長朱希尚、衛生事務所所長王祖祥、參事張劍鳴、專員葛曉東、段畹郊等六人充任、其專家代表、亦由馬市長聘請導淮委員會總工程師須愷、全國經濟委員會水利處副處長鄭肇經、實業部林墾署署長譚熙鴻等三人担任、此外京市黨部、憲兵司令部、首都警察廳、中央農業實驗所、中央模範林區管理局、總理陵園管理委員會、揚子江水利委員會等七機關、各派代表一人、代表共計十六人、委員會設常務委員五人、亦已指定由陳劍如、宋希尚、市黨部代表、憲兵司令部代表、首都警察廳代表兼任其造林及築堤計劃草案、即將提出討論、

奉蔣委長手諭 馬路兩旁補植冬青
公園管理處已開始施工

市府前奉蔣委員長手諭、馬路兩旁各海島之冬青樹仍是殘缺不全、應從速補足、并須於每星期日派員巡視各路、如有殘缺之處、隨時補足、當經函請首都警察廳飭屬隨時保護、並令飭公園管理處遵照尅日辦理具報、茲悉市府據公園管理處呈復、各馬路冬青殘缺不完、前數月業經調查明晰、祇以當時天氣尚熱、即使補種、亦難生長、故不得已暫緩辦理、今奉令飭提前辦理、業於本月十六日開始施工、約三數日間、可將各重要馬路之遊憩道冬青補種完成、至其他各路、亦擬一律挨次補植云、

京高考第一試 決分兩次舉行
先試普通財務教育三類

本屆高等考試、在南京應試者、計二千二百餘人、第一試務處、現正積極準備、一切考試事宜、爲避免擁擠計、第一試决分兩次舉行、聞大致爲普通行政 財務行政、及教育行政三類、將先考試、其餘會計、審計人員、統計人員、外交官領事官、司法官、衛生行政人員、建設人員、及特種考試、高級郵務員共七類、則後考試、每次試場、計分爲四場、均在考試院明志樓、至各類考試科目、時間表、俟典委會日內成立開會决定後、即可發表、

婦女賑災會主持之 遊藝會籌備就緒
入場券業已開始發售 望各界人士慷慨解囊

婦女振災募捐委員會、主辦之音樂會、書畫展覽會、及賞菊會等、均已籌備就緒、各項布置亦將竣事、地點在金陵女大、時間爲本月二十六二十七兩日、各情已誌前報、茲據該會莊秘書云現該項入場券、業已就印場、分二元、一元兩種、除向各機關勸購外、並在成賢街該會發售、希望熱心救災之各界人士、慨解仁囊、踴躍購買、屆時既可飽賞名花、暢聆雅韻、以悅目娛情、抑且拯救災黎於水深火熱之中、 造福當亦不淺云、

仙霓崐劇社 昨招待京新聞界
由顧蓮園作歷史的介紹 該社各角各唱一曲助興

仙霓崐劇社、爲中國目下僅存之崐曲戲班、來京在南京大戲院演唱、業已多日、昨在夫子廟都益處招待本京新聞記者、到二十餘人、由朝報記者崐山人顧蓮園作歷史的介紹、略謂崐曲起源係在明初因當時盛行之北曲南人嫌其高亢、乃由崐山貢生梁伯龍與太倉老伶工魏良輔合創出此調、當時係稱爲「小曲調」、因詞曲典麗自明至清、三百年來、到處盛行、迄乎洪楊亂後、徽調、皮黄盛行、崐曲始遂漸沒落、其碩果僅存者、唯蘇州之「文金福」一班、民初老角死亡、亦漸凋零、幸爲江浙之愛好崐曲者籌集十萬基金、在滬成立「崐曲保存會」、招收子弟、即由文金福班之老角担任教授、歷時十餘年、始造成現在「仙霓社」、此班傳字輩之後起之秀「仙霓社」、原名「新樂府」改組後、始改今名、曾迭在滬蘇崐山浙江等處演唱、茲因薪徽家重多有思改行者、故崐劇即將有失傳之虞、雖其已失去時代性、然在其本身音律、作劇唱做、表情諸技巧上、均係含有科學化、實有保存之必要、此次「仙霓社」來京演唱、其目的在求得京都人士之認識及求得政府之援助、希望新聞界同人予以扶助云云、末由該社各角各唱崐曲一段、賓主盡歡而散、

首都電廠設備 建設委員會令擴充
由駐英之購辦委員辦理

建設委員會爲擴充首都電廠設 備、 及京市附郊電燈各大幹綫、前向中英庚款會商借庚款、業經該會上次會議討論交付審查、茲接建委會息、擴充首都電廠擬向英國購置新式發電機一具、及有關電氣之各項補充材料擴充計劃書、業經中英庚款會審查會審查竣事、對內容并無如何出入、該會三次會議、即可提出討論、俟通過後一切之購辦材料、悉由該會駐英倫之購料委員會代爲辦理云、

京市救濟院 擬改進計劃
主要內容有二項

京市救濟院、擬改進計劃、已呈市府核辦、據該院負責人談、該計劃之主要內容有二項、（一）設立家庭用品製造所、（製肥皂雪花膏等用品）、（二）設立職業介紹所、以資改進云、

中央工檢處主辦之 工業安全衛生展覽
因籌備不及將展期開幕 徵集辦法已擬定

實業部中央工廠檢查處以工業安全衛生關於生產效率、勞工福利至爲重要、爲使勞資雙方及社會人士充分瞭解、特計劃舉辦工業安全衛生展覽、原擬於本年內舉行、繼因籌備不及特將會期展緩、約在明年二月即可籌備完竣開幕、關於展覽物品、正分向各機關徵集中、其徵集辦法如下、（一）免費交該處暫時陳列展覽後送還、（二）物品贈送該處、其運費由該處擔任、（三）由該處酌償物品成本數成、其物品永久陳列（四）由該處備價收買、

天氣報告
●今日天氣 晴和
●昨日氣溫 最高二五、〇 最低一三、八

江寗縣紀念週
張施主席、顏德桂報告

江寗自治實驗縣第三十八次黨政聯合總理紀念週、昨晨（二十一）九時、在縣政府大禮堂舉行、計到梅思平、張施、黨政雙方工作人員、及縣農會婦女會、江寗律師公會代表等約百餘人、由縣黨部張施主席、領導行禮如儀後、旋由縣府民政科長顏德桂報告最近民政工作云、

二屆集團結婚 昨截止登記

京市第二屆集團結婚、已於昨日下午五時停止登記、昨爲最後一天、前往登記者、計有五對連同以前二十六對、共有三十一對、參加者僅三一對、據社會局負責人談、本屆參加結婚人數並未超過上屆（上屆爲三十三對）故舉行婚禮地點決仍在勵志社禮堂云、

名票播音

首都名票楊畹農、賈保生、李蘊璟、邵小丙、應南京廣播電台之請定明日（二十二日）晚前往播唱平劇、聞賈楊兩氏所唱者爲三娘教子而李邵二氏所唱者爲除三害云、

國民勞動服務的籌備及意義
王漱芳昨在市府紀念週報告

市府於昨日上午八時舉行 總理紀念週、到全體職員、由祕書長王漱芳主席領導 行禮後、即席報告籌備國民勞動服務之經過、略謂市府自奉到 蔣委員長電飭屬行國民勞動服務、即積極籌備、日來各報大字揭載、想各位都已見及、此事關係重大、茲特乘機與各位談談關於國民勞動服務的意義、在養成國民勞動習慣的、以拯救社會萎靡之風氣、使成爲一個不怕勞苦、不畏艱辛的民族來復興我們的國家、現在各國的法律、都規定人民有服勞役的義務、在蘇俄、甚至強迫人民做工、我國約法第二十六條、也載有人民有依法律服兵役和工役的義務、所以我們爲國家民族計、爲履行約法計、都有使國民人人勞動服務的必要、市府鑒於國民勞動服務之重要、故自奉 蔣委員長命令後、因特派員籌備組織國民勞動服務委員會、以專責成、該會組織章程、及工事造林計劃、經市政會議數度討論、大致決定、設委員十九人、至十九人、除由市府指派主管人員外、并聘請京市各關係機關、各派代表及專家充任之、現該會已決定今日（二十二）正式成立、十一月一日起、開始徵工、今後要積極進行的工作目標、約有以下幾項、（一）水利工程、因連年江水汎濫、京市各處堤防、均須增高、現規定沿江堤防築至五五、四四公尺、沿河堤防築至五五、一四公尺、每日約征工四千五百人、（二）造林、除各處堤防以外、並擬廣造風景林、因京市雖爲羣山所繞、但大部童山濯濯、不但有損美觀、且無裨於市民的健康、此次擬沿江沿河各堤、造隄防林、清涼山雨花台造風景林每日約徵工四百餘人、（三）築路、本市道路亟待建築甚多、當 蔣委員長倡導新生活勞動服務團、及主張水利季節、電文到京後、中央軍校學生至爲興奮、曾數度派員前來接洽、願擔任一條路或道堤之建築、井云每日可有一千至三千學生從事是項工作、此實爲京市建設之良好現象、最後一點、本府最感困難的、就是經費問題、雖然「國民勞動服務」完全是義務性質、並各人所用的工具有自備之規定、但事實上、恐有很多窮苦、譬如造林需要樹苗、築堤需要工料、且有許多工人爲全家贍養是依者、如令其無工資、勞動服務、則其全家生活將發生問題、因此、仍須給予少數工資、故所需經費爲數不少、而市府編製本年度預算時、尚未奉到此項命令、故此項經費、究應如何籌措、尚係一大問題、惟此事關係重大、就本市言、關係本市建設之推進、就國民個人方面言、可增進身體的健康、就民族方面言、可養成國民勞動服務的習慣、因此市府今後、當以此爲中心工作、縱令經費如何困難、亦當設法完成、甚望市府各同志隨時向市民宣傳、使市民徹底了解服務的意義、踴躍參加、以期南京市之國民勞動服務工作、能表現偉大之成績、以爲全國之楷模云、

舊禮教害人
京滬路和平門站 一少女逃婚來京
尋弟無着流落異鄉 車站徘徊難免意外 已函婦女會救濟

日前京滬鐵路警務第一分段、和平門車站分駐所巡官朱展漠、據警士呂廣仁報告、該段侍車室內呆坐一年輕女子、形色憂愁、井悉該女子係前一日來京者、深恐內有別情、等語、後經飭警長龐利庭前往查詢、據答名徐松寶、現年二十一歲、浙江嘉興人、現充小學教員、此次來京、係找尋其胞弟不着、欲回上海、而

旅費用盡 無資購票乘車、欲步行回上海、又不認識途徑、後該警長又詢其弟現在何處、有何職業、據答、其弟在京蕪鐵路查路綫、前在本京南門安德門站服務、現又調往青浦、繼詢其找事弟何、答稱、因母親迫令其與一無職業之男子訂婚、伊不願意、故來京尋弟、商量辦法、現在找尋不着、祇好回申另尋親戚云、後又詢其母親知否伊來京、據答不知、又詢其先一日找尋其弟不着住於何處、據答住國府路興漢旅館、再詢其供職學校之名稱、伊答不必多問、我也不願說了、總觀以上所答各情、該女子實因婚姻問題而出走、况其

年輕識淺 社會之歹徒衆多、以一弱女子、狼狽窮途、難免不因之而致於淪落、察其情形、實屬可憫、該路段長孫立達、不忍坐視其落魄、特備文本京婦女會、請予拯救云、

南京影迷的好消息 袁美雲將來京
◇將在某戲院表演話劇

一天進步着一天、被人目爲最有希望之演員人材、而寄與着多大期待的上海藝華影業公司台柱明星袁美雲小姐、將於本月底來京了、當然還是一個可喜的消息、一個値得向南京影迷們報告的消息、

至於她的來京目的、即是爲着拍「逃亡」導演岳楓先生新作「花燭之夜」的外景、同時更將在某大戲院（因現尙未決定）登台表演話劇「名優之死」、不消說、這是双倍的喜訊、南京人的眼福堪說是不淺了、

此外、同來者尙有「花燭之夜」導演岳楓先生、及其他諸大明星、如王引、魏鶴齡、關宏達、姜修、梁鷲生、秦桐、張翾、劉旭東、張伯黎、胡漢銘諸先生、周璇、葉文秋、葛愛娜、諸小姐等三十餘人、

朋友、且記住、本月底、是本月底啊、我們那心目中所崇拜的小鳥兒袁美雲小姐是要來京了、並且還要登台表演話劇「名優之死」哩、

市民馬錫侯 爲房捐提行政訴訟
行政院已予判决駁回

京市民馬錫侯、前因首都警察廳、協助南京市政府財政局押追房捐事件、馬不服行政院所爲再訴願決定、向行政院提起行政訴訟、現經該院依法審理判决、原告之訴駁回、該院並依據行政訴訟法、第二十五條之規定、將判决書之主文分送原被告、

南山服裝商店

驚人大減價

永不變色 莊青厚嗶嘰西裝 每套特價十三元

別緻花條 柳條花呢西裝 每套特價三十二元六角

全毛時 德國花呢西裝 每套特價二十六元四角

完全毛織 時條啥味呢西裝 每套特價二十八元

頭號莊青咖啡色 海立司西裝 每套特價二十八元

完全毛織 人字毛花呢西大衣 每件特價二十三元五角

一律照碼九折

犧牲品

每件售完爲止 每客限購一

莊青全毛條花呢西裝每套洋十八元

人字毛花呢大衣每件實洋十三元

條子花呢西裝每套實洋十四元

橡皮膠水雨衣每件實洋九元

地址太平路二二三 電話二二九四五

存貨男女大衣西裝削碼售完普通雨衣每件一元起三元二角止還實工錢不買料

新都大戲院

今天：二時半 五時半 八時半

十三大本長片 開場即映正片

樓上對號券上午十時預售

欲免擁擠請早光降

聖手導演 西席地密爾 空前偉構

女明星洛麗泰揚領銜

一萬餘演員合演

爲日無多欲看請早

十字軍英雄記

"THECRUSAVES"

派拉蒙超三百萬金元的無上光榮作

比「十誡」「萬王之王」「羅宮春色」「傾國傾城」更見精采 更見名貴 更見偉大

獅心王固之世一雄統率十字軍遠征耶路薩冷旌旗藏空氣吞山岳！

亞克城一役千軍萬馬殺氣如潮火與火攻人與人戰緊張之至！

片中一段羅曼史尤使人迴腸九轉不盡兒女情長之感

惟大英雄能本色！是眞豪傑自多情！

首都

最後兩天了！ 全國首次公映

（二時半·五時半·八時半）

本片是近年來國產影片中別出心裁的一部新傑作

浪花村

趙樹燊導演●

黎灼灼·吳楚帆主演

中國聯華影業公司 美國大觀影片公司 聯合出品

一失足成千古恨，再回頭是百年身，春波過風，秋雲過月，未足以喩本片之曲析有致，別具作風，耐人詩味，

每場加映全運會新聞一大本中央攝影場製

下期 第六屆全國運動大會 並加映 滑稽大片三本 徵婚

首都唯一的燃料供給店

同益煤炭號

電話——31318

地址……珍珠橋西首

白敬宇眼藥

眼科神劑 萬試萬靈

白敬宇大藥廠

各地藥店均有代售

總店 南京白下路 支店 朱雀路昇平橋 電話 二三一一一 二二五〇五號

我國體育漸見普遍 前途光明殊堪預祝
本屆全運成績確已突飛猛晉 王世杰昨與記者談

教育部長王世杰、前日由京飛滬參加全運會閉幕禮、業已公畢、於昨晨由滬返京、據語記者、本屆全運會、迭見新紀錄、尤以女子於過去一年中之努力、成績確已突飛猛晉、可見我國體育、經各方之提倡、已漸見普遍、前途光明、殊堪預祝、惟男子之各項運動、較之上屆、未見有莫大之進步、至希各加努力、期於下屆全運中獲得新紀錄、以與世界各健兒一較長短云、

兒童救濟演說賽 各區預賽結果評定
各區錄取三名已向大會登記 定二十六日在市府決賽給獎

首都兒童年實施委員會、舉辦之京市公私立小學兒童救災演說競賽、業於十九日午後二時、分別舉行預賽、其結果已經各區評判員分別評定、并定二十六日午後二時在市府大禮堂舉行決賽、分請首都各機關派員出席指導及頒發獎品、茲將各情詳誌如下、

◇◇◇下關◇◇◇ 區、主持學校爲興中門小學、評判員徐朗秋、王道隆、高鷙龢、結果第一興中門小學張碧蓮、第二下關小學金玉貴、第三三牌樓小學王爵娴、

◇◇◇東區◇◇◇ 主持學校爲逸仙橋小學、評判員王葆元、臧士奇、朱餘人、結果第一逸仙橋小學蔚浩然、第二大行宮小學林士敏、第三遊府西街小學、

◇◇◇西區◇◇◇ 武定門小學主持、評判員戴鶴山、周芥航、孫覺民、結果第一武定門小學朱雷、第二集慶路小學陳鐘英、第三馬道街小學俞畹華、

◇◇◇中區◇◇◇ 主持者爲省立南京實驗小學、評判顧開軒、徐子長、結果第一夫子廟小學石麗娟、第二考棚小學田慶和、第三南京實驗小學陳幹及昇平橋小學蕭若崧、

◇◇◇南區◇◇◇ 評事街小學主持、評判員劉亮市、夏微琬、楊瑞虹、結果第一崔八巷小學杜木蘭、第二評事街小學胡永佳、第三倉巷小學薛滌、

◇◇◇北區◇◇◇ 中央大學實驗學校主持、評判員張善捷、錢鏡民、施志霄、結果第一漢口路小學方傳浩、第二蓮花橋小學莊慧懋、第三鼓樓小學胡麗媛、

◇◇◇決賽◇◇◇ 以上係預賽結果、并定二十六日午後二時在市政府大禮堂舉行決賽、該會並函請中央黨部、市黨部各機關長官及本京中等以上學校、屆時派員指導、并頒給獎品、聞警廳、銓敘部、衛生事務所、已贈該會書籍、獎旗、積木、玩具、大地圖及衛生掛圖等多種、以爲優勝者之獎品云、

足球賑災賽

全運會閉幕後本京中央大學校校長羅家倫、特邀在滬舉行國際比賽之中國隊、暨西聯隊、全體人馬、來京舉行賑災比賽、聞已得雙方同意、定於二十三日下午三時起在陵園全運會場舉行、京中人士可一飽眼福矣、

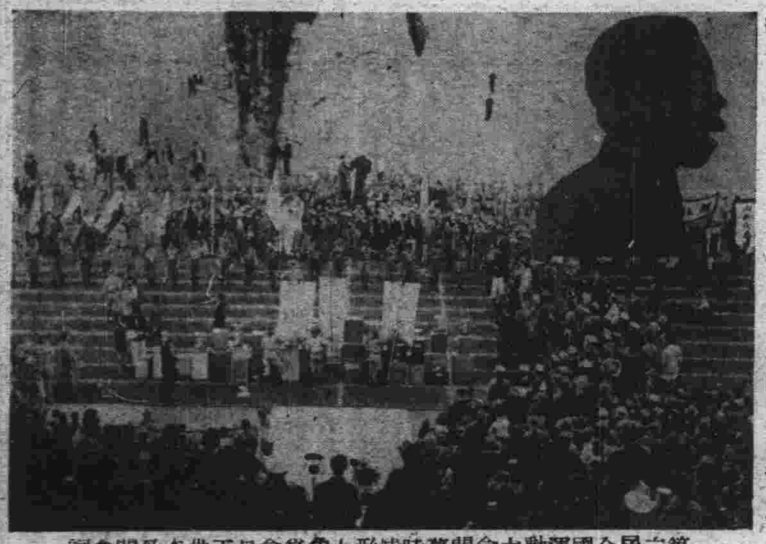

第六屆全國運動大會閉幕時情形上角爲會長王世杰致閉會詞（國際社）

中國科學社念週紀念
邀請胡適博士演講

中國科學社、成立以來、已有二十年、茲聞該社定於本月二十七日上午在中央大學大禮堂舉行二十週紀念會、邀請胡適博士演講、并舉行科學表演、以資慶祝云、

（上）第六屆全運會閉幕時參加中大會主要人物（下）大會獎品之一班（國際社）

黃國璋 昨講雲南近況

中央大學於昨日紀念週時、特請新從雲南考察返京之黃國璋講演、到全體教職員及學生約千餘人、黃氏將考察雲南邊疆之情況、及滇南在國防上之重要、闡發無遺云、

西北文化展覽會 中宣會定期舉行
攝影圖碑等類二百餘件 古今文物珍貴羅集甚多

西北文化展覽會、係由中央宣傳委員會暨黨史史料編纂委員會主辦、日來正派員積極籌備展覽物件、分攝影、瓦當石器、寫經、佛像、陶磁、美術、工藝、書籍、碑圖、風俗等類、攝影類三百餘件、有陝、甘、青、甯、綏、晉、六省之古蹟名勝、如軒轅黃帝陵及周、秦、漢、唐、各陵墓、西嶽華山北嶽恆山、及賀蘭山、終南山五泉山之風景、其中最名貴者、有敦煌千佛洞之壁畫三十餘幅、及漢時通西域大道之玉門關陽關遺蹟、瓦當石器類、有秦陵磚硯、漢西海郡安定瓦當陽關漢殘磚賀蘭山洮河石硯等、寫經佛像類、有北齊及隋人寫經唐人寫經、及青海畫佛像、陶磁類、有陝西同官做宋陶磁、美術工藝類、有酒泉玉石筆筒酒盃及蘭州刻花小葫蘆等、書籍類、有甘肅五涼考治六德集、崆峒山志、敦煌縣志、碑圖類有魏南石窟寺碑、唐武周青海國王墓誌、元涼州衛大雲寺碑、西夏告黑水河莫高窟碑、風俗類、有黃河羊毛筏張掖氈鞋、蒙藏人服飾等、尚有侯官何氏春暉堂送展金石書圖等六十餘種、總計展覽物品共約五百餘件、現該會已定本月二十七日開幕、地點擇在華僑招待所、會期共爲五天云、

民衆教育館 國術團 續招團員

江蘇省立南京民衆教育館、建康路實驗區國術團、自成立以來、報名參加學習者、異常踴躍、截至昨日止、已達百餘人、業已開始授課、其課程暫分三級學習、其學科有少林拳、彈腿、新武術、童子功、雜拳、形意五行拳、八卦拳、六合拳、太極拳、及刀槍劍棍等項、暫定每早六時至七時爲練習時間、聞該團爲使一般民衆增健身體起見、凡入團學習者、一概不收費、其報名時間、至本月底即行截阻云、

童軍總會 招待赴美童軍代表

童軍總會以我國赴美童軍代表團業已返國、爲聯歡起見、特於昨日下午四時在該會大禮堂舉行茶話會、邀請該團正領隊嚴家麟、副領隊徐觀餘二人前往參加、到理事長王世杰、各常務理事、主任祕書鄧梯、及該會全體祕書科長等、席間由徐觀餘報告在美經過、及其本人在美考察情形、約歷一小時至五時許始散云、

六屆國醫攷試 昨日截止報名
參加者共八十餘人 攷試日期尚未確定

京市第六屆國醫試驗、市府第一科衛生股、自奉令舉辦後、即擬具規則、呈府核准、并於本月十一日開始報名、登記期昨日截止報名、計前往報名者、共有八十餘人、該府即定於今日起、將報名者、依照規定之內科、外科、婦科、兒科、眼科、牙科、喉科、花柳科、分類統計、編排號碼、定期舉行筆試、其試驗地點暨日期、則俟呈府核定後始可確定云、

文學的主觀性和客觀性

李士魁

近來常有人讀作品、尤其讀詩、雖讀過數次、仍摸不着作品的思想、因喊出「不懂」的聲浪、作品含意的高深、雖是「讀不懂」的原因、但高深的含意如果是具着普遍性的真理、仍不難爲思考完密、認識深刻的人所理解、作品不易理解的主要原因、是作品的內容充滿了奇特的觀色彩、這裏、不由使我想起了文學的「主觀性」、和「客觀性」的問題、

「主觀」和「客觀」的關係、依過去的哲學家看來、二者是截然不同的兩個東西—主觀是主觀、客觀客觀、二者不生任何關係、如中國的莊子、便是一個唯我主義的主觀論者、他說、「汝既非魚、安能知魚樂、」普通也有所謂「你沒有跟到我的心裏來、那能曉得我在想什麼、」意謂我的意識、只有我自己知道、這個意識、除因「我」而存在外、它是不知「客觀」的第二人發生關係的、西洋哲學家康德、有所謂彼岸性的「物自體」、他說「物自體」雖然客觀的存在着、但人類主觀的意識、永不能達到、」意謂「客觀」永遠是「客觀」、永不能和主觀意識發生關係、無疑的、這種過去的哲學觀點、已在人類實踐的經驗中被否認、成爲錯誤的東西了、「主觀」和「客觀」、從現代哲學的觀點看來、二者不特不是「絕對」的對立、而且在人類實踐的發展中、統一爲一個東西——主客統一法則的認識、不具「客觀性」的「純粹主觀」、是玄妙而不存在的、同時「客觀認識」、也須由「人類主觀」的認識顯現出來、「主觀」和「客觀」、在人類實踐的發展過程中、是一個無限對立統一的矛盾發展過程——任何的思考、是主觀的、同時又是客觀的、以下便開始檢討文學上的主觀性和客觀性、

文學是「社會」「人生」的鏡子、無論什麼體裁或派別的文學作品、莫不或多或少的表現着時代、負擔着歷史使命、就是低級趣味的下流小說、也各有其特殊的「社會」「人生」的表現、不具任何「社會」「人生」認識的作品、是沒價值、而不存在的、這種或多或少的社會人生的必然表現、便是文學的客觀性、但作品裏所要表現的「社會」「人生」的認識、決不是老實的逕直的搬出來、送給讀者、而必須用「主觀」的、具體的生動的故事或口氣、描述出來、只有主觀的描寫、故事的敍述、纔能激發讀者旺盛的情感、使之深刻的認識「社會」「人生」、主觀的特殊人物的描述、便是文學的主觀性、人、是社會環境的產物、個人的「思想」「信仰」「行動」的一點一滴、都忠實的反映着時代、尤其文學作品中、主觀的特殊性格的人物、大多是作家選出了的時代典型、所以特殊的人物描寫、同時又是社會人生的普遍表現、哲學上的「主觀性」和「客觀性」的對立統一、在文學上顯現爲「主觀的人物描述」、同時就是「客觀的時代反映」、

有的作品主觀的色彩特別濃厚、缺乏「社會」「人生」的認識與領導、這種作品、在前面已經說過、只是作者奇特的委曲的主觀心境的記述、作者以外的人、很難了解、甚至不能完全了解、因爲人類是「無限差別的同一」動物、個人的生活經驗、大體說來、雖是相同的、同時卻又存在無窮的差別、由個人特殊濃厚的主觀的生活經驗所寫出的東西、讓不具這種奇特生活經驗的人去理解、那能深刻的完全理解、所以濃厚的主觀色彩的文學作品、不是普遍人類情感的流露、不能爲廣大的羣衆所理解、因而不能有激動羣衆情緒、鼓舞時代前進的力量、但偏重於客觀性的、而缺乏圓滑的主觀描寫的作品、也只是呆而機械的記述、文字乾燥無味、不能引起閱讀興趣、因亦不能收到最大效果、

偏重於「主觀性」或「客觀性」的作品、不是缺乏價值、便是枯燥無味、成熟的文學作品、應該是從活生生的主觀描述中、表現偉大的客觀時代動向、只有這樣的作品、纔能激起世界人類的共鳴、負起歷史的使命、

蒙古各寺廟 設立民校
推廣義教提高知識

蒙藏委員會以蒙古邊遠處邊陲、交通不便、文化落後、民智未開、亟應設法普及教育、以資提高人民知識、除已由中央多量補助教費、協助積極發展教育、增設各級學校外、該會昨特通令蒙地各大寺廟、各設民校一所、以資推廣義務教育、救濟失學人民云、

□　□　□

全運會業經閉幕 京選手整隊歸來
出席經費結果尚能應付 本市所獲錦標市府保存

全國運動大會、業經閉幕、京市代表隊中除總幹事社會局第三科科長余超、已于昨日到局辦公外、其餘全部人員、則于昨晨由滬乘八時特別快車西返、當于午後二時四十五分抵京、大部份其餘即在下關車站散隊、各返校上課、或向服務機關報到、聞京市此次出席全運經費、結果尚足應付、其詳數俟日內結算呈報市府備案、至于在大會所得之紀念品、其屬于個人者概予個人、其屬南京市者、則由市府存放、以資紀念、至京市總領隊、社會局長陳劍如、因有事在滬、就擱、改昨日夜車返京、今晨可到局辦公云、

兒童教社 理事會議
定下月三日在京舉行

中華兒教社、本年度第一次理事會、定於十一月三日在南京市府西街市立第一中學舉行、已由該社總事務所、分別通知各理事、聞此次會議程序、爲（一）社務報告及討論本社本年度預算案、（二）本社向各機關請求補助、及籌募基金案、（三）爲紀念兒童年本社應興辦何種比較永久事業案、（四）編輯千種兒教社叢刊進行案、擴大徵求社員及加緊組織分社案、（六）馬客波、陳劍恒提議良師興國運動進行案、（七）決定年會舉行日期案、（八）決定徵求社歌案、決定徵求案并推舉常務理事年報委員會主任云、

金陵大學舉辦 音樂募捐會
定下月八日晚舉行

金陵大學、及金陵女子文理學院學生青年會、本以服務宗旨、每年舉辦各種社會有益事業、如平民夜校、貧民貸款、工友俱樂部、黃包車夫合作社、冬賑及臨時濟助等、使一般待助者、獲益匪淺、茲悉爲募集冬賑、及他種社會事業起見、特定於十一月八日晚七時、假金大禮堂、開聯合募捐音樂大會、除邀請本京各著名音樂家參加外、尚有金陵女子大學之舞蹈、中華女中歌詠團、南京歌詠團、及金女大歌詠團之大合唱等、其目錄甚爲精美、凡愛好音樂、及樂善好施之人士、屆時可踴躍蒞臨也、並悉票價定爲五元、二元、一元云、

南京大戲院

禮聘名震全國崐劇泰斗

仙霓寘劇社

全體員日夜登台開演拿手傑作

日戲一時半：沈傳銀　鄭傳鑑　沈傳芷　施傳鑲　朱傳茗　趙傳珺　姚傳薌　周傳瑛　張傳芳　倪傳鉞
三闘　拾畫叫畫　吃茶　貴妃醉酒　全部荷珠配

夜戲七時半：姚傳薌　沈傳銀　沈傳芷　施傳鑲　周傳瑛　張傳芳　薛傳綱　朱傳茗　方傳芸　趙傳珺
六月雪　單刀赴會　馬本斬陽　儺試秋江　花報瑤台

價目　日戲特廳對號六角　特廳非對號角　正廳二角　普通一角　夜戲特廳對號八角　特廳非對號五角　正廳三角　普通一角　捐稅外加

國民大戲院

今天三場請早（二時半）（五時半）（八時半）

剿匪影片權威作！

本片由美政府指令軍警當局與米高梅公司合作攝製，與普通警匪片迥不相同！

刺激緊張恐怖

剿匪偉績

PUBLIC HERO NUMBER 1

with LIONEL BARRYMORE JEAN ARTHUR CHESTER MORRIS

加映 最近新片 意大利開兵東非及阿皇閱軍 五彩名製卡通「走鷄」

下期映歌舞熱情鉅片

舞宮情潮

樂而不淫！膩而無穢！

建康路國貨陳列館內

新民大戲院

禮聘劇壇新生話劇社全體男女演員表演

時間：（日）一時半（夜）七時半

張宋陳王王方
憐卿利聲筱天霞飛雪鳴秋鳴一也

（日）彈詞名劇 珍珠塔

（夜）社會名劇 姊妹花

預告 本院准於二十四日加演京劇 日戲 瀟湘夜雨 夜戲 頭本狄青出世

地址 下關商埠街　電話 四一四八八

金城大戲院

時間：日戲一時半起　夜戲七時半起　價目：日戲二角三角四角　夜戲二角四角六角　捐稅在內

劉花　名華評大青花衣衫　振北戲王　林蓋

金喜　小仙　芙蓉花　豔鴦　雲樓

李義芬　花小琴　張豔秋　張九鳳　林幽鴦　王萬良　花後仙　白少亭

廿二號日戲　全部滿漢鬥　情節曲折　穿插完善　劍老閣業　大快人心

廿二號夜戲　妻黨同惡報　與衆不同　大有可慰　靈墓致家庭悲劇

本院特約　江南汽車　今天起廉價　送客進城　由本院至鼓樓大洋一角、新街口碑亭巷一角五、夫子廟二角

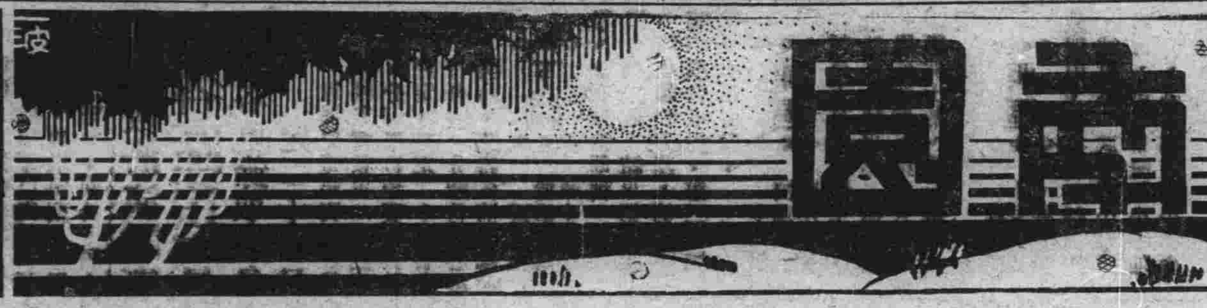

稿例

一 本刊絕對公開，歡迎投稿，備有稿費，論質不論量，未蓋章及不註明地址者，以却酬論。
二 取稿範圍，文言語體，一律歡迎，以軼事，遺聞，掌故，暨精美散文小品創作，爲合格，關於革命史料，尤所拜嘉。
三 原稿概不退還，請勿附寄郵票。
四 來稿請註明南園編輯部收字樣。

短劍（十九）　佛·

小學不應收學費

小學是國民普遍教育，含有强迫性質，人人應當受的。所以在東西洋各國，大多數是不收學費的，我國呢？不但收費，而且收的很多，差不多現在小學學費，比較民國元二三年中學學費，其數有過之無不及！另外還有什麽雜費，服裝費，童子軍費，夾七夾八，又是好幾塊！

更可笑的，政府天天在提倡教育，而學校竟成了謀事的機關，粥小僧多，竟有爲了一個小學生，而要找人寫封八行書，才可以錄取。唉！這種現象，也祇有咱們中國才有！

全運會閉幕詞　沈會侃

萬目睽睽的全運會，宣告閉幕，各項成績，在「體育落後」的中國，也算得有「長足」的進步；今年是二十四年度的全運會，我們祈禱全運會的生命，能延長到千萬年，更希望各省市的代表，在千萬年後的全運會，還能一致的參加，較短量長，對外則爲民族增光，對內則發揚民族體魄，復興民族「尚武」的精神。

政府於經濟萬分困難的當中，籌這一筆鉅大的運動費，這種「苦心」的目的，並不是要造成一二少數的運動家，酒是希望全國的民衆，都成爲「糾糾」的武夫；然而觀歷年來的全運會中各單位代表，還是一班「宿將」在會場中縱橫，即有少數的後起之秀，也不過是來「湊」個數目罷了，而且這班「宿將」，大都以體育爲職業，或是把體育看作「登龍術」，爲個人的「進身之階」；這樣未免把國家提倡體育的意旨，完全抹煞了。耗費許多的民脂民膏，你們的私心，如何能對得起國家？如何對得起民族？反造成了「强者愈强」，而「弱者仍弱」的民族，豈是畸形的發展，在「多難」的今日，國家並不希望有如此的「運動家」。

運動家要本「提倡民族的運動」的意志，來「奬掖後進」，不要看運動會是個人「造機會」和「出風頭」的場合！即以「美人魚」來說，她自「出了風頭」以後，記者們把她「大吹大擂」，所以她自命「身價十倍」，連「要人們」也被她煽動了；而今，視記者們爲「眼中之釘」，自以爲有無限「神秘的樣子，這條「魚」，神看是「狗咬呂洞賓」了。

大會閉幕，各代表不要「驕」，不要「餒」，把運動會上的見聞，帶回各省市去宣揚，那才是「够格」的運動家哩！

——廿四年於烏江——

我之戀愛論　烈火

黃昏，太陽剛落山的時候，我讀完了安達拉（野蠻人的戀愛）。對着這紅日的餘暉，因這書情緒的激發，因我內心靈感的衝動，我竟大胆地來寫我之戀愛論（？）

——或者說是因這書「情緒底激發的結晶」吧！

因這兩對野蠻人底戀愛的神聖，純潔，使我澈底的覺得我以前的所謂戀愛，是多麼的無聊而且無意識呵！而她呢，根本不是我戀愛的對象。我狂用了我的熱情，我摧殘我的心靈，然而是爲了一個沒靈性的女子呵！我太不值得了。她利用我，她玩弄我，爲何我現在才明白呢？當我沉醉在她顫動的胸懷裏，爲什麽不想到她的虛僞，她的無正眞熱情呢？我現在已悔悟了，微歎息。

我還入世未久的少年，青年男女之戀愛呵，——要在怒濤洶湧的大海——泛舟，要在碧波浮漾之汪洋——揚帆，要在古野之森林中——徘徊，要在絕無人跡的危岩上——靜坐，靉棲于白水茫茫之孤島，夜宿于靜景幽幽之洞壑，大自然的風光，陶冶了他們的胸襟，溶化了他們的靈魂，純潔的心上呵，絲毫無些微的瑕疵，都處于忘我的境地，都醉在自然之懷中⋯⋯那纔是至上的戀愛！唯有這種戀愛，纔是原始人的戀愛，纔是甜密的精神與肉體溶而爲一的戀愛！

而現在一班的青年呢，他們戀愛的地方（應該說是幽會的場所）或在南京玄武湖心，或者武林西子湖畔，而北平的北海西山，蘇州的虎邱，靈岩⋯⋯也有同樣的一對對的足跡；然而這還算超一等的所謂高尚的戀愛，但是他們的肉體與精神能溶而爲一嗎？他們能在不言不語中，互相深深的心印嗎？然而他們總算多情的兒女，求得肉慾的手段，照大體說來，總還比較文雅一些！

上海四馬路徘徊啦，南京夫子廟閒逛啦，進咖啡館啦，看電影啦，開房間啦⋯⋯幹這些卑劣的賤汚的手段，來達到他們肉慾的性交底要求。朋友，還是戀愛嗎？戀愛的目的，是性交，要解決他們肉慾之衝動嗎？而這班男女外面偏要蒙上「神聖戀愛」的幌子，偏高唱着「戀愛自由」眞是罪該萬死！

朋友，戀愛的目的，是要求精神上的安慰，是要我們的靈魂有所倚託，使苦燥的心境，感到溫暖；而性的要求，老實說還在其次呢！

照例文章（十八）

某小學之一筆捐款賬　渤海王

此次黃災捐款，可謂全國鉅細無遺：上至國民政府主席，下及小機關裏的勤務，一個也跑不了！辦法却也公允。但是一般簡任職以上的，平日除薪俸外，還有什麽「辦公費」：這次捐款，祇照薪俸折扣，而「辦公費」却又一文不動，倒底大老官原是大老官，就連慈善事業，他們都要沾點便宜！

閒話少說，如今提到京市裏某一個小學校，校址大概距首都法院不遠，校長先生，很爲熱心慈善事業，他從政府提倡賑災起，一直到如今，每天規定每一個小學生要捐幾個銅板。如若某一個學生忘記帶來，或是過着極貧寒的學生，（可憐他們父母，咬着牙，想望子成龍，好容易典賣了若干衣物，作爲兒子的學費；剛把五六元學費繳完，又遇着每天抽筋血的水災賑款。雖然幾個銅板，在大老官眼睛裏，好比脚底下的泥一般，但是窮人就够買一點小菜，作一餐嘎飯了！）拿不出，對不起，這學生的分數，就照扣無訛了！

但是天下事無論如何，總逃不了「情面」二字（譬如大老官這次開會，議決全國公務員捐薪辦法，祇扣薪水，而不扣辦公費，也是因爲列席的，多是有公費的，自然顧着情面，大家會意，悶聲不響了！）一般職教員，雖免沒有自已的子弟，或親戚朋友，或沾着，搭着，七姑媽，九姨娘；轟轟藤的關係的學生在內。本着「朝中有人好做官」的千古定例，自然一文不捐，祇苦了那些不相干的大多數學生罷了！

我有一個朋友，素來愛打聽，頗有新聞記者資格；他見我愛說討人嫌的話，就給我抄了一張某小學的捐款賬單來，因特在此公開一次，請學校主管當局，把某校所呈報的捐冊，對照一下，孤王并非專門搗蛋，却是在此奉揚仁風也。哈哈！

計開

一年級生，計一百二十名：每人每天銅元一枚。
二年級生，計一百十二名：每天每人銅元一枚。
三年級生，計九十四名：每天每人銅元二枚。
四年級生，計一百二十六名：每天每人銅元六枚。
五六年級生，合計二百九十名：每天每人銅元八枚。

右賬，每天應收銅元三千四百九十六枚，自九月三十日起，到現在止，他約客數是多少？請讀者們替我算一算吧！

給流浪者信

朋友：你再也想不到我會寫信給你，我呢，也恍若夢寐地在淸處會得到你的消息，睽別三載，無情的光陰，是這般不顧一切的梭過，可是我們啊，無形地却老了許多，憶當日聚首一堂，大家彼此公開討論着不拘何種問題，談笑，可更不消說了，即使偶爾遇有意見不合時，也不過數分鐘甚或幾秒鐘的衝突，事後，還不是一樣，此景此情，回首那堪？朋友！你爲何如此感傷？我見着你給淸的信啊，多麼凄凉！朋友！我雖已不是童年的孩子，但我却不忍任意地摧殘我那向不愛戴着那正義仁道的假面具，說些人形獸心的討好話，而取悅於人，還是你所深知而深信的，老實和你說，我不願讀你的那樣信，讀後，我會心酸我會流淚，不！我要問你爲何要寫書這樣令人讀之欲哭無淚，欲泣無聲，欲止心酸，充滿着蕭瑟之氣象的信，不信試瞧：⋯⋯江海飄零，愈覺頹廢，每當日落西林，暮鴉淒切之時，頗欲遁入深林山，了此一生⋯⋯朋友！這些句子不是出於流浪者的口吻？呵！我生平最怕聽流浪者，我更不願使我知道誰是流浪者，而尤其是我的友人了，我聽到這個名辭，不期然地我會發生無限境的感傷，感傷得腦袋裏立刻幻出了流浪者印象，我會被他麻醉，麻醉得像個木鷄似地呆着，朋友！你莫見氣，我主張打倒一切客氣虛僞而開誠公佈了。

我不願見和不願聽那三字的原因，說來也很簡單，我不爲一個人當了流浪者，難以免帶着消極，感傷，頹唐，蕭瑟的氣味，李白也曾有：「感此瀟湘客，凄其流浪情」的詩句，我雖不是富於感懷的詩人，但我的情感畢竟是豐富的，熱烈的，濃厚的，誠摯的，聽着見了怎禁？而且我覺得一個青年得不與白太爲同聲一嘆呢？當有他的責任和幸福，換句話說；就是一個人當有一個人的義務與權利，我們當盡量地負起應盡的責任，然後方始稍能談到所謂權利，如此，或有人要問我革命，犧牲，奮鬥，努力，本是青年應有的天職，只知盡義務而不知顧權利，理固宜然，可是除非你是殺身成仁了成爲歷史上千古不朽的烈士，否則，你若犧牲了一切，但你是後將何以維持？休講別的了，就連幾乎人人所公認爲天經地律的所謂「神聖戀愛」，它還不是照例的只認識黃金；唉！靑年的義務是盡了，青年的權利可在那裏？雖然，還不能不再進一言，朋友們！我勸你們不必灰心，消沉，灰心消沉是你們自尋苦惱，可算是你們的自殺政策，須知道社會上眞正的是非在那裏，確實的曲直又在何處，有什麽地方堆集着若干的權利幸福，等待着我們青年去享受，又有什麽地方佈滿着許多罪惡羅網，急迫看我們青年去陷投，總之，宇宙之事，全在人爲而已，我曾這樣想，嬌滴滴，甜豔豔，既香且美的玫瑰花，有誰不愛伊，但是當去採伊時手，謹防有刺針會刺破你的敢的不顧一切，管它刺破也好，出血也吧，總是抱定主張幹到底，所謂不達到目的不休，伊自然會任你支配，讓你享受，但你若見了那針子便畏懼得向後轉靠靜迴避，伊非但不來依順你，反而要傲的笑你是懦弱無爲，這好比是幸福之門一樣的，只在乎你自己有沒有敏捷的勇氣，幸福之神與玫瑰姑娘，有同樣地高傲，你不去理伊時，無論如何在如何咀咒，伊都還之不問的，當這個，伊比喻極簡顯，不待我贅述。

朋友！你雖未在社會，但我總希望你起來幹一幹，固然，我不應改變你的人生觀，但是光明之路，幸福之門，我們不去敲是終不會開的，反之，只有我們去找尋，誰能有權制止呢？朋友！快快起來，認清你的目標，立定你的足跟，不管社會對你如何無情，環境對你怎樣支配，敵人對你如何地襲擊，人們對你是怎樣地滂海，你只顧走向那光明大道——人生意義的旅途，以達到你最後的目的——唯一的樂園，這實在是自救而救人，亦自己幸甚，國家幸甚，最後請恕我冒昧！

（黎素華）

★　★　★

清季官場之跪拜禮　謗謗生

中國禮儀之繁，久爲當世所詬病，從先官場相見，禮貌尤爲複雜，文武尊卑，各異其制，然撮其大要，則不外有列之四種，亦因地而異，因人而施，亦不知其何所根據也。跪拜又名庭參，此禮惟外省適用（俗稱外官派），文職屬員，謁見嫡親上司，必須磕頭。請安則適用於滿俗，不惟僅限於北京，而且只限於旗籍，凡八旗之參領佐領等，皆以請安爲正式禮儀，屈其右膝，以昭誠敬。至於一切京官，則概以作揖爲本位，不適用其他禮節也。清代之各項京官，其組合共分爲兩種，一爲堂屬（上司屬員），一爲師生（師傅徒弟）。六部九卿，則堂屬也，翰詹科道，則師生也。門生參見老師，行三揖禮，老師須離位還揖。至若堂屬衙門，私覿則相揖，公堂相見，只立正而已。惟有工部衙門，舊禮司衛田水三司，例須請安，後來因滿掌印首先作俑，同人紛相率效尤也。部員奉差出發，謁見督撫，彼此平行（無統屬）。惟獨兵部司員，則須執屬下之禮，因總督兼兵部尙書銜，巡撫兼侍郎銜也。外省自州縣以下，每逢謁見上司，必須庭參（進到屋裏磕頭），州縣以下曰佐雜，品秩極卑，人數亦衆，這項人見了督撫，連磕頭都够不上，何也，因爲階級之間，相差太遠，彼此無談話之必要，故亦無晤面之可能。惟每月朔望，督撫須至文廟拈香，佐雜只能趁此時間，在廟前排列左右，俟督撫降輿之後，得以呼吸相通，除去「站班」之外，無由瞻仰帥座之威嚴矣。

○　○　○

吳佩孚在湘回軍原因

護法之役，南方原無整個計劃，祇程頌雲，林修梅，劉建藩等，以少數軍隊，血戰於湘南，自不能久持，而三湘之地，遂入於北軍之手。吳子玉代曹錕統率北軍，除第三師外，尚有王承斌，閻相文，蕭耀南三混成旅，進佔長沙後，後趨衡州。而第七師師長張敬堯，率軍繼進，遂駐長沙，北政府乃授吳氏克湘之功，而竟以張督湘，而吳尚欲進攻兩粵，以盡全功，而兩粵之地固十倍三湘，吳自不以湘督爲念，乃駐衡既久，補充不到，正有求進不得之感，一日忽有湘人某君求見，吳接見之下，頗疑爲南方奸細，問某來意，某曰：吾特爲君而來，湘省情形複雜，君徼倖因而據之，不戰無功，政府乃以湘督與一彈未發之張某，而又以兩粵之事責君，且無添益，君自度能以現有之軍力踏平兩粵否，即能之，恐亦如長沙之事，空爲人忙耳，今君進不能據廣東，退將梔於張氏，其危機之伏，亦應知之。吳聞之，沉思似悟，乃謂某曰：然則如何？某見吳意已動，便獻策曰：今爲君計，可暗與南軍聯，以舒一面之環境，待北方有變，即仍回中原，先靖北地，再圖其他，似爲上策。時吳之部下亦以不得湘省地盤爲憾，於是即納某言，由某居間，先與譚組庵趙恆惕修好，張敬堯尙不知也。迨得南方之贊助，待討安福回軍，擺張藉擊，乃用擁護退軍法，過長沙，渡洞庭，而趨武漢，在粵之湘軍，便隨吳軍撤進，向省之民國，因恨張軍之摧殘，靠起逐張，張軍平日專謀利慾，一聞事變，皆潰亂狂奔，瞬皆瓦解，民國十餘人，可誡張軍千人之械，可見利不可貪，民不可侮。然湘人某，憑口舌而使吳回軍，既救湘省，復造成直皖之戰，果使吳坐大中原，說士之力大矣哉（錢笠翁）

社會一角　東佛

第一回　整飭校風教師挨毫盒　調查村政區董餽黃金

頸子裏的褲帶子還不能去掉，恐怕衛生局要來察看，說不定地方法院推事老爺，也要來弔唁啊！死人放好，衆鄰居圍着死鬼的丈夫，盤問他女人究竟爲什麽好好的不耐煩，要幹懸空玩意？莫非也要像當今要人們，整天的坐着飛機，在天空裏飛來飛去嗎？這男的，急痛得眼淚鼻涕，一齊向外直流，嗚咽着喉音，把昨天晚的兩口子鬪氣的情形，詳細敘說，一個住在客堂後面的老頭子，操着道地南京白道：我是這樣的呀！先兒！哎！你不要心痛，像這種女人，死十個也不多！不瞞你說，我從前有個姪媳婦，也犯這種病，後來總歸吃鴉片土死的。他娘子蠻不講理，爹媽同姑娘小叔子整天來了一大堆，進門大哭大鬧，鬧得不亦樂乎。死鬼的老子，說我們家把他女兒逼死了，他也不能活了。老太婆更妙，跑到我們廚房裏，找着一把成年古董鋒刃已缺，殺人不出血的砍柴刀，當着大衆抹頸子。死鬼哥哥見了，忽然把死鬼抱起來，一邊一個，分抄着死鬼肩頭，另由一人在後揪着髮髻在客堂中往往來來，走上七八遍。一邊走一邊三個活人喚着道：表妹呀！表姐呀！三姑娘呀！⋯⋯⋯⋯你死得冤枉啊！是被丈夫活哩哩的逼死的呀！你要顯顯靈⋯⋯⋯⋯教他家八輩子不得翻身纔好唻！⋯⋯⋯⋯諸如此類無理取鬧的舉動，令人實在可恨。他們其所以如此者，說是逼人家玩過活屯戶的，起碼要好幾代不得興旺，這是一種惡俗，還有最利害的，娘家竟雇了幾個山東婆子，把親家太太褲子脫下來。（七）

信箱

受丈夫與婆婆百般虐待　十五年來在外爲傭　未受丈夫半文給養　現在想離婚怎麼辦

編輯先生大鑒：自貴報產生義務勞動以來，素仰質疑欄之惠及疑難民衆，今婦人難決疑點，務請先生詳細指示，以惠前途爲幸！

婦人某甲，自民國八年時，遭丈夫婆婆百般虐待，難以度日，不得已外出謀生，迄今已越十五載，未受丈夫半文給養，可同丈夫正式離婚否？當婦人外出時，曾向村中父老伯叔聲明理由，今父叔們仍肯替婦人作主自由生活，沒有離婚證件，可不管丈夫之無理由的要求否？婦人會養育一個兒子，不幸夭亡，慈爲丈夫姘識某丁在家，雖當正式夫婦，婦人於每年於祀祖節日，仍以祖宗爲重，帶同祀品回去奠祭，以補丈夫之不思源，姑及夫不但不以婦人爲家人，反故縱吳氏尋釁，此後可不同去祭祀否？前月丈夫所姘識之某丁業已死掉，因葬費未償，以爲婦人可不睬其理論否？婦人年已三十四歲，在此十五年當中，漂流無定，謀生至艱，况值茲災後米珠薪桂之秋，可擇其可以賴生活者與之結婚，以作後來之依靠否？（王幹成問）

幹成君：（一）你的丈夫與婆婆果有不堪同居之虐待，依法自可向法院提起離婚之訴。

（二）果係無理由的要求，自可置諸不問。

（三）不回去祭祀是可以的。

（四）吳氏之喪葬費，你儘可不管。

（五）未與丈夫正式離婚之前，萬不能與他人結婚，否則即構成重婚罪。（編者）

職業介紹

本京北平路五十號　全國學術工作諮詢處消息

㈤㈢〇（登記字一〇二二號）文科李君，年二十七歲，湖南省衡陽縣人，民國二十四年七月畢業於湖南大學中國文學系，專攻周秦諸子及文字學，得學士學位，論文—韓非子學案，願任職務性質（一）行政機關祕書或辦事員，（二）中學國文歷史教員，（三）研究院研究，希望待遇，由五十元至八十元，服務地點，長江流域南京，上海，北平，武昌，長沙，南昌杭州等處。

㈤㈢㈠（登記字一〇二三號）文科吳君，年廿五歲，江西省豐城縣人，民國廿四年六月畢業於湖南大學，中國文學系，專攻中外史地，各詞章考據之學，得文學士學位論文著述，一、史記管闚，二、禹貢新探，三、中國文學變遷概論，願任職務性質（一）在國內學術研究機關服務（二）國立圖書館中等以上之職員（三）中等學校以上之教員，希望待遇，百元以上，服務地點，國內及湖南省。

讀者呼聲

爲全國災民請命

假如你不健忘的話，準還記得民國念年的天災吧？誰知瘡傷方愈，元氣未復的當兒，却又突來倍甚的大水災了，怨天歟？尤人歟？

除非是坐在象牙之塔的喪心病狂者，聽見災民的聲音，嗅着災民的氣味，就要頭痛，就想嘔吐以外，誰都知道災民是應當救濟的，尤其是在這「西風起黃葉紛飛」的時候。

本來在中國，災民就特別多，又加以水災，於是所謂災民者更多。本來在中國，災民的生活就苦，又加以水災，——於是災民的生活更苦。

災民人數既如是之多，其生活又如此之苦，此問題還不嚴重，還不能引起我們的同情麽？「兔死狐悲，」何況「惻隱之心」皆全具有的人類？豈能靜待着親愛的同胞被洪水冲去送到大海裏而不加以施救麽？

人命在中國本是不值錢的東西，但「天有不測風雨，人有旦夕禍福」，又誰能想定今日之災民不是前日之我，今日之我，不是後日之災民呢？爲自我計，爲後日之自我計，慷慨解囊，是應當！

本來在中國，並無大富小富之分，只有大貧小貧之別，但明日之有食者，爲民族計，就應當拿來飽今日之枵腹者，使大家都渡過今日之虎口，再作明日之打算吧！

還有「穿綢吃肉，住樓，行動自由」的闊老姨太太們：請你們少請一次客，少穿一件衣，還與你們不見得會餓死，凍死，更請你們少塗一點粉，少洒一點香水，這與你們的玉體佳容不見得會汚損；若以這些節餘，施諸災黎，便有幾十萬災民可以甦生，幾百萬災黎活命，切勿以此爲少。

最後，還望當局諸公，多多涵容，因諸位身居要津，來路有門，一以當百，百以當千，湊積之數，當大有可觀，況他們又是你們的國民，你們當保國，更應當衛民！

朋友，動手吧！再過一會，正在水面掙扎的災黎，恐怕就又要死去許多了！

普通問答

關於呈請辦報　可否先行出版

編輯先生：請問我等擬辦一報紙，登記手續，經呈請當地黨政機關後，照出版法規定，何日方能出版？聞人言：在登記半月後，即可先行出版，未知確否，又登記表格，是否規定，黨政機關有否此項表格可索，如辦報者並非商人，可否用「商報」名義出版，均祈示知，不勝感禱，專此，即請編安！（炳昌）

炳昌先生：經呈請當地管轄機關半月後，可先行出版，登記表格逕向縣黨部詢問自有一律式樣，現就之表格式樣無從索取，報紙名稱，唯一條件，須與內容相符，既云：「商報」當然以商爲重要材料，至經辦人之資格，並不限定是否商人也。（編者）